

## DAFTAR PUSTAKA

- Amstrong, J W. 2000. *Manajemen Pemasaran*, Perhalindo, Jakarta
- Arikunto. 1993. *Managemen Penelitian*. Jakarta: PT Raja Grafindo Persada.
- Dedi, Nordiawan. 2009. *Akuntansi Sektor Publik*. Jakarta: Salemba Empat.
- Depdiknas. 2003. *Undang-Undang Nomor 20 Tahun 2003 Tentang Sistem Pendidikan Nasional*. Jakarta: Depdiknas.
- Faridah. 2015. *Transparansi dan Akuntabilitas Pemerintah Desa dalam Pengelolaan Anggaran Pendapatan dan Belanja Desa (APBDES)*. Surabaya: Sekolah Tinggi Ilmu Ekonomi Indonesia.
- Halim, Abdul. 2002. *Akuntansi dan Pengendalian Keuangan Daerah*. Yogyakarta: UPP AMP YKPN.
- Kabo. 1997. *Prospek Otonomi Daerah di Negara Republik Indonesia*. Jakarta: PT Gravindo Persada.
- Kana, A. 2000. *Manajemen Penganggaran*, Bina Aksara. Jakarta.
- Kompri. (2014). *Manajemen Sekolah Teori dan Praktik*. Bandung: Alfabeta.
- LAN dan BPKP. 2000. *Akuntabilitas dan Good Governance, Modul 1 dari 5 Modul Sosialisasi Sistem Akuntabilitas Kinerja Instansi Pemerintah*. Jakarta: LAN.
- Mahsun, Mohamad. 2006. *Metodologi Penelitian Bahasa*. Jakarta: PT Raja Grafindo Persada.
- Mardiasmo. 2002. *Otonomi dan Manajemen Keuangan Daerah*. Yogyakarta: Andi.
- Mulyadi, J. 2000. *Budgeting, Pedoman Penganggaran*, Erlangga. Jakarta
- . 2001. *Akuntansi Manajemen*. Bandung: Remaja Rosdakarya

- Moeljadi, 2006. *Manajemen Keuangan Pendekatan Kualitatif Kuantitatif*, Bayumedia, Malang. Jawa Timur.
- Muhadjir, Neong. 1996. *Metodologi Penelitian Kualitatif*. Yogyakarta: Rake Sarasin.
- Munawir, 1997. *Analisis Laporan Keuangan*, Edisi Keempat, Liberty. Yogyakarta.
- Nugroho, D, 2006. *Analisis Kebijakan, Elex Media Komputerindo, Jakarta*.
- Nordiawan. 2006. *Akuntansi Sektor Publik*. Jakarta: Salemba Empat.
- Peraturan Menteri Dalam Negeri Nomor 13. 2014. *Tentang Pedoman Pengelolaan Keuangan Daerah*. Jakarta: Mendagri.
- Peraturan Menteri Pendidikan dan Kebudayaan R.I. Nomor 6. 2021. *Tentang Petunjuk Teknis Pengelolaan Dana Bantuan Operasional Sekolah*. Jakarta: Permendikbud.
- Peraturan Pemerintah Republik Indonesia No. 48. 2008. *Tentang Pendanaan Pendidikan*. Jakarta: PPRI.
- Renyowijoyo, Muindro. 2008. *Akuntansi Sektor Publik Organisasi Non Laba*. Jakarta: Mitra Wacana Media.
- Sahdan, dkk. 2006. *ADD untuk Kesejahteraan Masyarakat*. Yogyakarta: Forum Pengembangan Pembaharuan Desa (FPPD).
- Soetjipto dan Mukti, Bashori. 1992. *Administrasi Pendidikan*. Jakarta: Gunung Agung.
- Sofian. 2000. *Pedoman Metode Penyajian PMP dan Penerapan III*. Jakarta: Depdikbud.
- Sugiyono, 2006. *Metode Penelitian Bisnis*. Bandung: Alfabeta.
- , 2012. *Model Analisis Interaktif*. Bandung: Alfabeta.

Sukmadinata, Nana Syaodih. 2010. *Metode Penelitian Pendidikan*. Bandung: PT Remaja Rosda Karya.

Sutedjo. 2009. *Persepsi Stakehol Ders terhadap Transparansi dan Akuntabilitas Pengelolaan Keuangan Sekolah, Skripsi*. Semarang: Universitas Diponegoro.

Syahrudin, Rasul. 2002. *Akuntabilitas Instansi Pemerintah*. Bappenas: Makalah Seminar.

# LAMPIRAN

## **LAMPIRAN 1 BIODATA**

### **BIODATA**

#### **Identitas diri**

Nama : Annisa Essary Meysarah Sujuthi  
Tempat, Tanggal Lahir : Kendari, 25 Mei 2000  
Jenis Kelamin : Perempuan  
Alamat Rumah : BTN Bukit Permata Hijau B1/No. 1, Lepo- lepo,  
Baruga, Kota Kendari, Sulawesi Tenggara  
Telepon Rumah dan HP : 08  
Alamat *E-mail* : annisasujuthi@gmail.com

#### **Riwayat Pendidikan**

- Pendidikan Formal :
  1. SD Negeri 1 Baruga 2006-2012
  2. MTs Pesri Kendari 2012-2015
  3. SMA Negeri 1 Kendari 2015-2018
- Pendidikan Nonformal : -

#### **Riwayat Prestasi**

- Prestasi Akademik : -
- Pendidikan Non Akademik : -

#### **Pengalaman**

- Organisasi : -
- Kerja : -

Demikian data ini dibuat dengan sebenarnya.

Makassar, Agustus 2024

Annisa Essary Meysarah Sujuthi

## LAMPIRAN 2

### PEDOMAN WAWANCARA KEPALA SEKOLAH

Narasumber : Abdul Hamid, S.Pd., M.Pd.

Hari/Tanggal Cacatan : Rabu, 18 Mei 2020

P (Peneliti)

R (Responden)

### PERENCANAAN

**1. P: Bagaimana proses penyusunan RKAS yang dibuat oleh SMP Negeri 1 Kendari pada tahun 2018,2019, 2020, dan 2021?**

R: Proses penyusunan RKAS SMP Negeri 1 Kendari pada tahun 2018,2019, tidak ada perbedaan. Proses penyusunan RKAS yang dilakukan di SMP Negeri 1 Kendari diawali dengan pembentukan panitia yang terdiri dari kepala sekolah, bendahara, komite sekolah, guru, dan orang tua siswa. Setelah dilakukan pembentukan panitia semuanya dikumpulkan, untuk mengumpulkan kebutuhan rill masing-masing bagian. Sehingga masing- masing membuat anggaran sesuai bidang masing-masing. Kemudian akan dibuat untuk pengajuan kepada TIM anggaran sekolah, dan dari TIM anggaran sekolah akan membuat konsep awal dari pemasukan dan pengeluaran dalam APBS, setelah itu akan dikumpulkan kembali semua bagian-bagian yang ada, semua personil yang ada berdasarkan perencanaan sesuai dengan situasi kondisi pada tahun berjalan. Karena ada prioritas- prioritas, dan menjadi penekanan pada setiap tahunnya berdasarkan program jangka pendek. Ketika sudah dapat terpenuhi maka dapat dimasukkan dalam anggaran, tetapi apabila baru dapat dipenuhi sebagian maka akan dikomunikasikan kepada bagian yang bersangkutan, dan apabila harus ditunda maka akan ada penjelasan yang komprehensif karena belum dapat terlaksana dan dapat dianggarkan pada tahun yang akan datang.

**2. P: Apakah ada pengelompokkan sumber dana dalam penyusunan RKAS, pengelompokkan apa saja pada tahun 2018, 2019, 2020, dan 2021?**

R: Ada pengelompokan sumber dana dalam penyusunan RKAS. Sumber dana berasal dari masyarakat dan pemerintah pusat, karena sumber dana dipisah-pisah misal sekarang dari pemerintah pusat terdapat dana BOS. Jadi disusun menjadi bantuan dari pemerintah pusat dan dari masyarakat (orang tua siswa)

**3. Bagaimana penjabaran dana BOS SMP dalam RKAS di SMP Negeri 1 Kendari tahun 2018, 2019, 2020, dan 2021?**

R : Pada tahun 2018, 2019, 2020, dan 2021 penjabaran dana BOS SMP sama. Penjabaran dana BOS berdasarkan petunjuk yang sudah ada, hanya pembiayaan berdasarkan item-item tertentu. Sehingga dalam dana RKAS ang tidak dapat dibiayai oleh dana BOS maka tidak akan menggunakan dana BOS. Misalnya honorium tidak dapat menggunakan dana BOS, tetapi menggunakan dana yang sumbernya dari masyarakat misalnya dana dari komite sekolah.

**4. Bagaimana keterlibatan guru dalam penyusunan RKAS di SMP Negeri 1 Kendari tahun 2018, 2019, 2020, dan 2021?**

R : Iya guru dan karyawan selalu dilibatkan dalam penyusunan RKAS di SMP Negeri 1 Kendari tahun 2018, 2019, 2020, dan 2021. Peran guru dan karyawan berperan aktif mulai dari pembuatan perencanaan. Setelah itu guru dan karyawan masuk dalam tim anggaran. Guru dan karyawan usul apa yang dibutuhkan kemudian segala usul ditampung kalau dana kurang maka dipilih yang lebih penting sesuai dengan skala prioritas. Setelah itu menjadi draft APBS.

**5. Bagaimana keterlibatan komite sekolah dalam penyusunan RKAS di SMP Negeri 1 Kendari tahun 2018, 2019, 2020, dan 2021?**

R : Iya komite selalu terlibat dalam penyusunan RKAS tahun 2018, 2019, 2020, dan 2021. Jadi perencanaan yang telah dibuat guru dan karyawan dibicarakan dengan komite untuk mempertimbangkan item-item mana yang harus direalisasikan, lalu setelah menjadi draft APBS maka akan dikomunikasikan dengan orangtua siswa untuk rapat pleno komite sekolah. Rapat pleno komite sekolah terdiri dari semua guru dan karyawan, komite sekolah, dan orang tua siswa untuk menetapkan APBS.

**6. Bagaimana perencanaan penggunaan dana BOS SMP di SMP Negeri 1 Kendari tahun 2018, 2019, 2020, dan 2021?**

R : Perencanaan penggunaan dana BOS SMP di SMP Negeri 1 Kendari tahun 2018, 2019, 2020, dan 2021 sama. Perencanaan penggunaan dana BOS SMP didasarkan dengan petunjuk teknis dana BOS, sehingga item-item yang dapat dibiayai oleh dana BOS SMP hanya yang telah ditentukan di petunjuk teknisnya saja

**7. Siapa sajakah pihak yang ikut serta dalam proses penyusunan Rencana Anggaran BOS SMP tahun 2018, 2019, 2020, dan 2021?**

R : Pihak yang ikut dalam proses penyusunan Rencana Anggaran BOS di SMP Negeri 1 Kendari tahun 2018, 2019, 2020, dan 2021 sama. Pihak yang ikut serta dalam penyusunan Rencana Anggaran BOS SMP Negeri 1 Kendari yaitu kepala sekolah, wakil sekolah, bendahara, guru, dan komite sekolah.

**8. Apakah sekolah memiliki data siswa keluarga miskin tahun 2018, 2019, 2020, dan 2021?**

R : Iya, sekolah memiliki data siswa keluarga miskin tahun 2016 dan 2017, yang akan dipertimbangkan untuk membebaskan biaya operasional sekolah

**9. Apakah siswa dari keluarga miskin mendapatkan bantuan yang berbeda dengan siswa yang lain tahun 2018, 2019, 2020, dan 2021?**

R : Iya siswa miskin mendapatkan bantuan yang berbeda. Pada tahun 2018 di SMP Negeri 1 Kendari ini Dana Bantuan Operasional yang dibayarkan oleh siswa berdasarkan kemampuan orang tua siswa masing-masing. Bagi siswa dari kalangan ekonomi bawah maka ada pembebasan dalam membayar SPP

**10. Apakah ada kategori tertentu dalam pemberian bantuan pada siswa dari keluarga miskin tahun 2018, 2019, 2020, dan 2021?**

R : Ada kategori dalam pemberian bantuan siswa dari keluarga miskin. Bagi siswa miskin diberikan uang transportasi,

## **PELAKSANAAN**

**1. P: Dalam setiap periodenya kapan sekolah menerima dana BOS SMP pada tahun 2018, 2019, 2020, dan 2021?**

R: Dana BOS diterima dalam satu tahun terbagi 3 tahap yaitu Tahap 1 (Januari-Maret) dilakukan paling lambat minggu ketiga di bulan Januari.



Tahap 2 (April-Agustus) dilakukan paling lambat tujuh hari kerja pada awal bulan april. Tahap 3 (September-Desember) dilakukan paling lambat tujuh hari kerja pada awal bulan September.

**2. P: Bagaimanakah proses pengambilan dana BOS SMP oleh sekolah setiap dana BOS cair pada tahun 2018, 2019, 2020, dan 2021?**

R : Proses pengambilan dana BOS SMP tahun 2018, 2019, 2020, dan 2021 sama. Proses pengambilan dana melalui bank, pemerintah akan mengirim melalui bank dan apabila sudah dilakukan pengiriman, maka sekolah akan diberikan pemberitahuan kalau dana sudah bisa diambil sesuai dengan kebutuhan dan harus dilaporkan dalam satu tahap.

**3. P: Bagaimanakah proses penggunaan dana BOS SMP di SMP Negeri 1 Kendari tahun 2018, 2019, 2020, dan 2021?**

R : Proses penggunaan dana BOS SMP tahun 2018, 2019, 2020, dan 2021 tidak ada perbedaan. Proses penggunaan dana BOS SMP Negeri 1 Kendari sesuai rencana anggaran dana awal tahun dan memilih hal-hal apa saja yang harus dipenuhi terlebih dahulu kemudian disahkan dari provinsi. Penggunaan dana harus sesuai rencana awal.

**4. P : Apakah semua kebutuhan operasional sekolah dapat terpenuhi melalui dana BOS pada tahun 2018, 2019, 2020, dan 2021? Apabila tidak, bagaimana upaya yang dilakukan oleh sekolah?**

R : Tahun 2018, 2019, 2020, dan 2021 dana BOS belum bisa memenuhi kebutuhan sekolah, karena komponen-komponen operasional yang dapat dibiayai oleh dana BOS hanya beberapa, tidak seluruh komponen operasional sekolah dapat dibiayai dengan dana BOS. Oleh karena itu sekolah memenuhi kebutuhan yang berasal dari masyarakat (orang tua siswa)/ pembayar SPP siswa. Apakah terdapat Tim belanja barang secara khusus di SMP Negeri 1 Kendari pada tahun 2018, 2019, 2020, dan 2021.

**5. P : Bagaimana mekanisme pembelian barang/jasa dengan menggunakan dana BOS SMP yang dilakukan oleh SMP Negeri 1 Kendari tahun 2018, 2019, 2020, dan 2021?**

R : Pembelian dengan dana BOS didasarkan pada proposal rencana awal yang telah dibuat. Jadi jumlah harus disesuaikan dengan apa yang telah direncanakan dalam proposal apabila kurang dari angka rencana awal,

tidak menjadi masalah, tetapi apabila angka melebihi yang telah direncanakan maka harus menambahi dari sumber dana yang lain diluar dana BOS. Mekanisme pembelian dana BOS tahun 2018, 2019, 2020, dan 2021 tidak mengalami perubahan

**6. P: Apakah yang dijadikan pertimbangan dalam pemilihan pembelian barang/jasa pada tahun 2018, 2019, 2020, dan 2021?**

R: bendahara melakukan perbandingan harga di beberapa toko. Dengan dasar barang berkualitas dengan harga yang wajar. Dengan menggunakan prinsip efektif dan efisien.

**7. Bagaimanakah proses pembukuan dana BOS SMP yang dibuat oleh SMP Negeri 1 Kendari pada tahun 2018, 2019, 2020, dan 2021?**

R : Pembukuan dana BOS SMP yang dibuat SMP Negeri 1 Kendari terdiri dari buku kas umum, buku kas pembantu bank, buku pembantu kas tunai, dan buku pembantu pajak. Proses pembukuan tahun 2018, 2019, 2020, dan 2021 sama.

**8. P: Apakah proses pembukuan selalu dilaksanakan secara rutin pada tahun 2018, 2019, 2020, dan 2021?**

R : Proses pembukuan dilakukan secara rutin setiap bulannya, misal saat melakukan pengambilan dana dari bank, maka langsung dilakukan pembukuan di buku kas bank bahwa telah diambil dana sekian dan saldo tinggal sekian. Jika kas umum dana diambil sekian untuk melakukan pembelian dana saldo tinggal sekian. Dan akan dilakukan penutupan setiap bulannya. Pembukuan tahun 2018, 2019, 2020, dan 2021 sama proses pembukuannya

**9. P: Apakah setiap dilaksanakan pembukuan tahun 2018, 2019, 2020, dan 2021 selalu disertakan dengan adanya bukti fisik pengeluaran dana?**

R : Iya, setiap melaksanakan pembukuan pasti dilampirkan bukti fisik pembelian, yang akan dikumpulkan dan digunakan untuk pelaporan kemudian hari

**10. P : Apakah pengelolaan dana BOS SMP memahami ketentuan perpajakan yang dikenakan dalam pengelolaan dana BOS tahun 2018, 2019, 2020, dan 2021?**

R : Iya sudah dilaksanakan. Hal-hal yang harus dibayar pajak, maka akan

dikeluarkan pajaknya setiap melakukan pembelian barang/jasa apabila ada yang harus dilakukan pembayaran PPN/PPH maka akan dilakukan pembayaran pajak, kemudian pada waktu pelaporan laporan pajaknya akan dibuat lampiran.

## **PENGAWASAN DAN EVALUASI**

- 1. P : Apakah adanya pengawasan yang dilakukan oleh anggota tim manajemen BOS SMP Negeri 1 Kendari tahun 2018, 2019, 2020, dan 2021? Kapan dilaksanakannya?**

R : Ya setiap saat saya melakukan pengawasan untuk memantau pelaporan penggunaan dana dan sebagainya. Pengawasan saya lakukan setiap bulan

- 2. P : Bagaimana kegiatan pengawasan pengelolaan dana BOS SMP tahun 2018, 2019, 2020, dan 2021 yang dilakukan oleh Dinas Pendidikan? Kapan dilaksanakannya?**

R : Pengawasan yang secara pelaporan manajemen tidak ada, karena pelaporannya langsung dilakukan oleh dinas pendidikan yang mendapatkan tembusan dari inspektorat. Alur pengawasan dilakukan langsung ke pusat melalui provinsi, dan ada tim monitoring yang akan datang ke sekolah, dan pelaporan ini dilakukan langsung untuk dikirim ke Provinsi kemudian dilakukan verifikasi dari pihak sana. Pengawasan pengelolaan dana BOS SMP tahun 2018, 2019, 2020, dan 2021 tidak ada perbedaan.

- 3. P : Komponen apa saja yang dipantau saat dilakukan pengawasan tahun 2018, 2019, 2020, dan 2021?**

R : Hal yang dipantau pada saat pengawasan yaitu ketepatan dan kebenaran dalam penggunaan dana apakah telah sesuai dengan petunjuk dana BOS, dan benar dana digunakan sebagaimana mestinya sesuai dengan petunjuk dana BOS. Pengawasan dalam hal perencanaan, penggunaan, dan administrasi sudah sesuai dengan juknis belum. Tahun 2018, 2019, 2020, dan 2021 komponen yang dipantau saat dilakukan pengawasan sama tidak ada perbedaan.

**4. P : Bagaimanakah hasil dari pengawasan pengelolaan dana BOS tahun 2018, 2019, 2020, dan 2021 yang dilakukan?**

R : Apabila ada hal-hal yang memang perlu dilaksanakan evaluasi dan perlu adanya peningkatan ataupun langkah-langkah yang perlu dibutuhkan maka akan disampaikan untuk dilakukan perbaikan dipelaksanaan yang akan datang. Jadi hasil pengawasan pengelolaan dana BOS harus akuntabel, transparan, dan tidak ada penyimpangan dalam proses pengawasan.

**5. P : Apakah sekolah menerima pengaduan masyarakat terkait pengelolaan dana BOS SMP tahun 2018, 2019, 2020, dan 2021?**

R : Belum pernah ada pengaduan dari masyarakat terkait pengelolaan dana BOS di SMP Negeri 1 Kendari, karena dalam perencanaan sampai pelaksanaan saya selalu memberitahu kepada wali murid dan sudah dipublikasi.

**6. P : Bagaimanakah proses evaluasi terkait pengelolaan dana BOS SMP tahun 2018, 2019, 2020, dan 2021 yang dilakukan oleh SMP Negeri 1 Kendari?**

R : Evaluasi dilakukan secara rutin, ketika menemukan sesuatu hal yang kurang maka akan dibicarakan untuk diperbaiki pelaksanaan untuk pelaporan yang akan datang. Selain itu, mengenai kegiatan yang masih belum dilaksanakan, supaya dengan segera dilaksanakan. Proses evaluasi terkait pengelolaan dana BOS SMP Negeri 1 Kendari tahun 2018, 2019, 2020, dan 2021 tidak mengalami perubahan.

**7. P : Apakah penggunaan dana BOS SMP tahun 2018, 2019, 2020, dan 2021 telah sesuai dengan Rencana Anggaran?**

R : Penggunaan dana BOS SMP tahun 2018, 2019, 2020, dan 2021 sudah sesuai dengan rencana anggaran karena penggunaan dana BOS harus sesuai dengan rencana awal.

**8. P : Kapanakah dilaksanakannya evaluasi mengenai pengelolaan BOS SMP tahun 2018, 2019, 2020, dan 2021?**

R : Evaluasi mengenai pengelolaan BOS SMP tahun 2018, 2019, 2020, dan 2021 di SMP Negeri 1 Kendari dengan setiap triwulan dilakukan oleh komite sekolah, dewan BOS dilakukan sewaktu-waktu, dan semua anggota sekolah dilakukan setiap akhir semester.

**9. P : Siapa sajakah evaluator/pihak yang melaksanakan evaluasi BOS SMP tahun 2018, 2019, 2020, dan 2021 di SMP Negeri 1 Kendari?**

R : Pihak yang melaksanakan evaluasi BOS SMP Negeri 1 Kendari tahun 2018, 2019, 2020, dan 2021 adalah tim manajemen BOS, guru, karyawan, komite, dan dinas pendidikan dilakukan bersama-sama untuk saling mengingatkan.

**10. P : Bagaimanakah hasil dari evaluasi Pengelolaan dana BOS SMP tahun 2018, 2019, 2020, dan 2021 yang telah dilakukan bagi sekolah?**

R : Hasil evaluasi pengelolaan dana BOS SMP tahun 2018, 2019, 2020, dan 2021 yang dilakukan sekolah sudah baik sesuai dengan juknis dan pembukuan dilakukan secara benar. Terkadang adanya kesulitan yang bersifat mendadak karena peraturan yang berbeda antara sebelumnya dengan yang saat ini.

## **PELAPORAN**

**1. P : Apakah sekolah mampu menyusun laporan pengelolaan BOS tahun 2018, 2019, 2020, dan 2021 sesuai dengan format yang ditentukan?**

R : SMP Negeri 1 Kendari sudah mampu menyusun laporan pengelolaan BOS tahun 2018, 2019, 2020, dan 2021 sesuai format yang ditentukan, karena sudah dijelaskan secara jelas di petunjuk dana BOS. Sekolah kadang merasa kesulitan karena adanya pemanfaatan dana BOS yang sudah diatur dalam petunjuk dana BOS.

**2. P : Kapan sekolah melaporkan pengelolaan dana BOS SMP tahun 2018, 2019, 2020, dan 2021?**

R : SMP Negeri 1 Kendari melaporkan pengelolaan dana BOS SMP tahun 2018, 2019, 2020, dan 2021 setiap akhir periode dana BOS.

**3. P : Siapa saja pihak yang diberi laporan dana BOS SMP Negeri 1 Kendari tahun 2018, 2019, 2020, dan 2021?**

R : Pihak yang diberi laporan dana BOS SMP Negeri 1 Kendari tahun 2018, 2019, 2020, dan 2021 yaitu tim manajemen, guru, dan komite sekolah

- 4. P : Siapa saja pihak yang melakukan pembuatan laporan pengelolaan dana BOS SMP tahun 2018, 2019, 2020, dan 2021?**  
R : Pihak yang melakukan pembuatan laporan pengelolaan dana BOS SMP Negeri 1 Kendari tahun 2018, 2019, 2020, dan 2021 yaitu tim manajemen BOS.
- 5. P : Apakah sekolah melakukan publikasi dana BOS SMP tahun 2018, 2019, 2020, dan 2021 yang telah diterima oleh SMP Negeri 1 Kendari?**  
R : SMP Negeri 1 Kendari melakukan publikasi dana BOS SMP tahun 2018, 2019, 2020, dan 2021 yang telah diterima dan dipakai. Publikasi dana BOS yang diterima pada saat dilaksanakan rapat komite sekolah bersama wali murid.
- 6. P : Apakah sekolah melakukan publikasi rencana penggunaan dana BOS SMP tahun 2018, 2019, 2020, dan 2021 oleh SMP Negeri 1 Kendari?**  
R : Iya SMP Negeri 1 Kendari melakukan publikasi rencana penggunaan dana
- 7. P : Apakah sekolah melakukan publikasi mengenai penggunaan dana BOS SMP tahun 2018, 2019, 2020, dan 2021 oleh SMP Negeri 1 Kendari**  
R : Iya, SMP Negeri 1 Kendari melakukan publikasi mengenai penggunaan dana BOS SMP tahun 2016 dan 2017. Publikasi dilaksanakan adanya kumpulan dengan wali murid. Pada saat disosialisasikan penggunaan dana BOS yang telah dilaksanakan dan mensosialisasikan rencana anggaran untuk periode berikutnya beserta dengan peraturan petunjuk teknis penggunaan dana BOS.

### **LAMPIRAN 3**

#### **PEDOMAN WAWANCARA BENDAHARA**

Narasumber : Harpin, SE

Hari/Tanggal Catatan : Kamis 19 mei 2020

P (Peneliti)

R (Responden)

#### **PERENCANAAN**

**1. P : Bagaimana proses penyusunan RKAS yang dibuat oleh SMP Negeri 1 Kendari pada tahun 2018, 2019, 2020, dan 2021?**

R : Proses penyusunan RKAS yang dibuat oleh SMP Negeri 1 Kendari dengan langkah-langkah, pertama kepala sekolah menunjuk tim penyusunan RKAS kemudian tim mengumpulkan data yang direncanakan setelah data terkumpul tim mengentri data, kemudian RKAS diajukan ke kantor dinas pendidikan sekolah menunggu persetujuan dari kepala dinas pendidikan apabila dinas pendidikan sudan mempersetujui maka RKAS sudah bisa digunakan.

**2. P : Apakah ada pengelompokkan sumber dana dalam penyusunan RKAS? Pengelompokkan apa saja pada tahun 2018, 2019, 2020, dan 2021?**

R : Penyusunan RKAS ditahun 2018, 2019, 2020, dan 2021 terdapat pengelompokan sumber dana dalam penyusunan. Sumber dananya berasal dari masyarakat, pemerintah pusat

**3. P : Bagaimana keterlibatan guru dalam penyusunan RKAS di SMP Negeri 1 Kendari tahun 2018, 2019, 2020, dan 2021?**

R : Keterlibatan guru dalam menyusun RKAS tahun 2018, 2019, 2020, dan 2021 di SMP Negeri 1 Kendari yaitu guru berperan dalam menyusun RKAS sebagai responden pengumpulan data (khusus guru yang mendapat tugas tambahan yang berhubungan dengan kegiatan memerlukan pembiayaan).

**4. P : Bagaimana keterlibatan komite sekolah dalam penyusunan RKAS di SMP Negeri 1 Kendari tahun 2018, 2019, 2020, dan 2021?**

R : Keterlibatan komite sekolah dalam menyusun RKAS di SMP Negeri 1 Kendari tahun 2018, 2019, 2020, dan 2021 sebagai pembimbing pembinaan dan pemberian perencanaan hal-hal yang paling penting dalam pelayanan.

**5. P : Bagaimana perencanaan penggunaan dana BOS SMP di SMP Negeri 1 Kendari tahun 2018, 2019, 2020, dan 2021?**

R : Perencanaan penggunaan dana BOS di SMP Negeri 1 Kendari tahun 2018, 2019, 2020, dan 2021 didasarkan dengan petunjuk teknis dana BOS, sehingga item-item yang dapat dibiayai oleh dana BOS SMP hanya yang telah ditemukan di petunjuk teknisnya saja.

**6. Siapa sajakah pihak yang ikut serta dalam proses penyusunan Rencana Anggaran BOS tahun 2018, 2019, 2020, dan 2021?**

R : Pihak yang ikut dalam proses penyusunan rencana anggaran BOS SMP Negeri 1 Kendari tahun 2018, 2019, 2020, dan 2021 adalah kepala sekolah, guru, dan komite yang memiliki tugas tambahan yang kegiatannya memerlukan pembiayaan.

**7. P : Apakah sekolah memiliki data siswa keluarga miskin tahun 2018, 2019, 2020, dan 2021?**

R : Sekolah selalu memiliki data siswa keluarga miskin di tahun 2018, 2019, 2020, dan 2021

**8. P : Apakah siswa dari keluarga miskin mendapatkan bantuan yang berbeda dengan siswa yang lain tahun 2018, 2019, 2020, dan 2021?**

R : Iya, siswa miskin mendapat bantuan berbeda dari siswa lain, salah satu contohnya siswa miskin mendapat tunjangan transportasi.

**9. P : Apakah sekolah membentuk Tim Manajemen BOS SMP secara khusus tahun 2018, 2019, 2020, dan 2021?**

R : SMP Negeri 1 Kendari setiap tahun membentuk tim manajemen BOS SMP secara khusus yang dikenal dengan tim panitia BOS SMP.



## PELAKSANAAN

1. **P : Dalam setiap periodenya kapan sekolah menerima dana BOS pada tahun 2018, 2019, 2020, dan 2021?**

Dalam satu tahun pencairan dana bos terbagi menjadi 3 tahap, tahap satu januari-maret, tahap 2 april-juni, tahap 3 juli-september, dan tahap 4 oktober- desember. Namun pencairan dana bos terkadang mengalami keterlambatan, dana cari tidak sesuai dengan periodenya.

2. **P : Bagaimanakah proses pengambilan dana BOS SMP oleh sekolah setiap dana BOS cair pada tahun 2018, 2019, 2020, dan 2021?**

R : Proses pengambilan dana BOS SMP oleh sekolah setiap dana cair yaitu dana BOS diambil sesuai dengan skala kebutuhan lewat rekening yang dapat mengambil kepala sekolah atau bendahara BOS.

3. **P : Bagaimanakah proses penggunaan dana BOS SMP di SMP Negeri 1 Kendari tahun 2018, 2019, 2020, dan 2021?**

R : Proses penggunaan dana BOS SMP di SMPN 1 Kendari tahun 2018, 2019, 2020, dan 2021sesuai dengan skala prioritas yang tercantum dalam anggaran RKAS.

4. **P : Apakah semua kebutuhan operasional sekolah sudah terpenuhi pada tahun 2018, 2019, 2020, dan 2021? Apabila tidak, bagaimana upaya yang dilakukan oleh sekolah?**

R : Tahun 2018, 2019, 2020, dan 2021 tidak semua kebutuhan operasional sekolah terpenuhi karena itu kebutuhan operasional sekolah didukung dengan sumber BOS dan iuran siswa untuk beban operasional sekolah.

5. **P : Apakah terdapat Tim belanja barang secara khusus di SMP Negeri 1 Kendari pada tahun 2018, 2019, 2020, dan 2021?**

R : Tidak ada tim belanja khusus di SMP Negeri 1 Kendari

6. **P : Bagaimana mekanisme pembelian barang/jasa dengan menggunakan dana BOS SMP yang dilakukan oleh SMP Negeri 1 Kendari tahun 2018, 2019, 2020, dan 2021?**

R : Pembelian dengan dana BOS didasarkan pada proposal rencana awal yang telah dibuat. Jadi jumlah harus disesuaikan dengan apa yang telah direncanakan dalam proposal apabila kurang dari angka rencana awal, tidak menjadi masalah, tetapi apabila angka melebihi yang telah direncanakan maka harus menambahi dari sumber dana yang lain diluar dana BOS. Mekanisme pembelian dana BOS tahun 2018, 2019, 2020, dan 2021 tidak mengalami perubahan.

**7. P : Apakah yang dijadikan pertimbangan dalam pemilihan pembelian barang/jasa pada tahun 2018, 2019, 2020, dan 2021?**

R : Yang menjadi pertimbangan pembelian dana bos adalah skala prioritas, artinya hal-hal yang mendesak dan sangat dibutuhkan yang diprioritaskan untuk dibeli.

**8. P : Bagaimanakah proses pembukuan dana BOS SMP yang dibuat oleh SMP Negeri 1 Kendari pada tahun 2018, 2019, 2020, dan 2021?**

R : Pembukuan dana BOS SMP yang dibuat SMP Negeri 1 Kendari terdiri dari buku kas umum, buku kas pembantu bank, buku pembantu kas tunai, dan buku pembantu pajak. Proses pembukuan tahun 2018, 2019, 2020, dan 2021 sama.

**9. P : Apakah proses pembukuan selalu dilaksanakan secara rutin pada tahun 2018, 2019, 2020, dan 2021?**

R : Proses pembukuan selalu dilaksanakan secara rutin pada tahun 2018, 2019, 2020, dan 2021 karena setiap akhir periode pembukuan pasti dievaluasi sama kepala sekolah dan dinas pendidikan.

**10. P : Apakah setiap dilaksanakan pembukuan tahun 2018, 2019, 2020, dan 2021 selalu disertai dengan adanya bukti fisik pengeluaran dana?**

R : Pembukuan tahun 2018, 2019, 2020, dan 2021 selalu disertai bukti fisik pengeluaran dana karena untuk membuktikan bahwa dana BOS benar-benar dibelajakan untuk kepentingan sekolah.

**11. P : Apakah pengelolaan dana BOS SMP memahami ketentuan perpajakan yang dikenakan dalam pengelolaan dana BOS tahun 2018, 2019, 2020, dan 2021?**

R : Iya sudah dilaksanakan. Hal-hal yang harus dibayar pajak, maka akan dikeluarkan pajaknya setiap melakukan pembelian barang/jasa apabila ada yang harus dilakukan pembayaran PPN/PPH maka akan dilakukan pembayaran pajak, kemudian pada waktu pelaporan laporan pajaknya akan dibuat lampiran.

**12. P : Kendala apa saja yang dihadapi bendahara BOS SMP Negeri 1 Kendari tahun 2018, 2019, 2020, dan 2021?**

R : Kendala yang dihadapi bendahara BOS SMP Negeri 1 Kendari tahun 2018, 2019, 2020, dan 2021 yaitu proses pencairan yang tidak tepat waktu.

**13. P : Adakah keterlambatan pencairan dana BOS SMP Negeri 1 Kendari tahun 2018, 2019, 2020, dan 2021?**

R : Pencairan dana BOS SMP Negeri 1 Kendari selalu mengalami keterlambatan di tahun 2016 dan 2017, setiap triwulan pencairan tidak bisa tepat waktu.

**14. P : Bila terjadi keterlambatan pencairan dana BOS langkah-langkah yang diambil selaku Bendahara BOS SMP Negeri 1 Kendari tahun 2018, 2019, 2020, dan 2021?**

R : Ketika mengalami keterlambatan pencairan dana BOS langkah-langkah yang diambil oleh bendahara BOS SMP Negeri 1 Kendari dengan melaksanakan pembelian dengan mengutang di toko yang telah menjadi langganan dengan ketentuan pembayaran setelah dana bos cair.

**15. P : Dana BOS SMP Negeri 1 Kendari dialokasikan untuk biaya apa saja di tahun 2018, 2019, 2020, dan 2021?**

R : Tahun 2018, 2019, 2020, dan 2021 dana BOS SMP Negeri 1 Kendari dialokasikan untuk biaya pengadaan buku K13, pengadaan buku teks pelajaran, ATK, penyelenggaraan pembelajaran, alat habis pakai, ekstrakurikuler, pemeliharaan dan perbaikan ringan sarana prasarana sekolah, langganan daya dan lainnya, dan penyusunan dan pelaporan.

**16. P : Apakah dana BOS sudah dapat memenuhi seluruh pembiayaan yang terencana pada RKAS tahun 2016 dan 2017, bila belum tercukupi usaha apa yang dilakukan SMP Negeri 1 Kendari?**

R : Dana BOS belum dapat memenuhi seluruh pembiayaan yang direncanakan RKAS tahun 2016 dan 2017, selain dana BOS dibutuhkan iuran komite untuk menutupi kebutuhan sekolah lainnya.

**17. P : Apakah sumbangan dana BOS pemerintah dikelola secara sistematis, transparansi, efisien, dan dilaporkan kepada komite sekolah?**

R : Iya sumbangan dana BOS pemerintah dikelola secara sistematis, transparansi, efisien, dan dilaporkan kepada komite sekolah.

## **PENGAWASAN DAN EVALUASI**

- 1. P : Apakah adanya pengawasan yang dilakukan oleh anggota tim manajemen BOS SMP Negeri 1 Kendari tahun 2018, 2019, 2020, dan 2021? Kapan dilaksanakannya?**

R : Ada pengawasan yang dilakukan anggota tim manajemen BOS SMP Negeri 1 Kendari tahun 2016 dan 2017, pengawasan dilakukan minimal setiap 3 bulan sekali.

- 2. P : Bagaimana kegiatan pengawasan pengelolaan dana BOS SMP tahun 2018, 2019, 2020, dan 2021 yang dilakukan oleh Dinas Pendidikan? Kapan dilaksanakannya?**

R : Pengawasan pengelolaan dana BOS SMP tahun 2018, 2019, 2020, dan 2021 yang dilakukan dinas pendidikan lewat inspektorat, dilakukan setiap satu tahun sekali

- 3. P : Komponen apa saja yang dipantau saat dilakukan pengawasan tahun 2018, 2019, 2020, dan 2021?**

R : Komponen yang dipantau saat dilakukan pengawasan tahun 2018, 2019, 2020, dan 2021 yaitu rencana penggunaan dana BOS, pencairan dana BOS, penggunaan dana BOS, dan membuat SPJ.

- 4. P : Bagaimanakah hasil dari pengawasan pengelolaan dana BOS tahun 2018, 2019, 2020, dan 2021 yang dilakukan?**

R : Tahun 2018, 2019, 2020, dan 2021 pengawasan pengelolaan dana BOS tersusun pada Laporan Hasil Pemeriksaan.

- 5. P : Apakah sekolah menerima pengaduan masyarakat terkait pengelolaan dana BOS SMP tahun 2018, 2019, 2020, dan 2021?**

R : Sekolah belum menerima pengaduan masyarakat terkait pengelolaan dana BOS SMP tahun 2016 dan 2017.

- 6. P : Bagaimanakah proses evaluasi terkait pengelolaan dana BOS SMP tahun 2018, 2019, 2020, dan 2021 yang dilakukan oleh SMP Negeri 1 Kendari?**

R : Proses evaluasi terkait pengelolaan dana BOS SMP Negeri 1 Kendari tahun 2018, 2019, 2020, dan 2021 dilakukan secara insidental ataupun secara rutin, saat menemukan sesuatu hal yang kurang maka akan dibicarakan untuk diperbaiki pelaksanaannya untuk pelaporan yang akan datang. Selain juga mengenai kegiatan yang masih belum dilaksanakan supaya segera dilaksanakan.

**7. P : Apakah penggunaan dana BOS tahun 2018, 2019, 2020, dan 2021 telah sesuai dengan Rencana Anggaran?**

R : Penggunaan dana BOS tahun 2018, 2019, 2020, dan 2021 sudah sesuai dengan rencana anggaran

**8. P : Kapanakah dilaksanakannya evaluasi mengenai pengelolaan BOS SMP tahun 2018, 2019, 2020, dan 2021?**

R : Evaluasi pengelolaan BOS SMP Negeri 1 Kendari dilaksanakan sewaktu- waktu oleh kepala sekolah dilakukan setiap 3 bulan sekali.

**9. P : Siapa sajakah evaluator/pihak yang melaksanakan evaluasi BOS SMP tahun 2018, 2019, 2020, dan 2021 di SMP Negeri 1 Kendari?**

R : Pihak yang melaksanakan evaluasi BOS SMP tahun 2018, 2019, 2020, dan 2021 yaitu kepala sekolah.

**10. P : Bagaimanakah hasil dari evaluasi Pengelolaan dana BOS SMP tahun 2018, 2019, 2020, dan 2021 yang telah dilakukan bagi sekolah?**

R : Hasil evaluasi pengelolaan dana BOS SMP tahun 2018, 2019, 2020, dan 2021 yang dilakukan bagi sekolah dengan menindak lanjuti dari hasil pemeriksaan pengelolaan dana BOS SMP Negeri 1 Kendari.

## **PELAPORAN**

**1. P : Apakah sekolah mampu menyusun laporan pengelolaan BOS tahun 2018, 2019, 2020, dan 2021 sesuai dengan format yang ditentukan?**

R : Sekolah sudah mampu menyusun laporan pengelolaan Dana BOS SMP Negeri 1 Kendari tahun 2018, 2019, 2020, dan 2021 sesuai dengan format yang ditentukan.

**2. P : Kapanakah sekolah melaporkan pengelolaan dana BOS SMP tahun 2018, 2019, 2020, dan 2021?**

R : Sekolah melaporkan pengelolaan dana BOS SMP Negeri 1 Kendari tahun 2018, 2019, 2020, dan 2021 per triwulan atau akhir periode.

**3. P : Siapa saja pihak yang diberi laporan dana BOS SMP Negeri 1 Kendari tahun 2018, 2019, 2020, dan 2021?**

R : Pihak yang diberi laporan dana BOS SMP Negeri 1 Kendari tahun 2018, 2019, 2020, dan 2021 yaitu dinas kabupaten, dinas provinsi, dan dinas pendidikan pusat.

**4. P : Siapa saja pihak yang melakukan pembuatan laporan pengelolaan dana BOS tahun 2018, 2019, 2020, dan 2021?**

R : Pihak yang melakukan pembuatan laporan pengelolaan dana BOS SMP Negeri 1 Kendari tahun 2018, 2019, 2020, dan 2021 yaitu tim manajemen yang terdiri dari kepala sekolah, wakil kepala sekolah, bendahara, dan komite sekolah.

**5. P : Apakah sekolah melakukan publikasi dana BOS SMP tahun 2018, 2019, 2020, dan 2021 yang telah diterima oleh SMP Negeri 1 Kendari?**

R : Sekolah melakukan publikasi dana BOS SMP tahun 2018, 2019, 2020, dan 2021 yang telah diterima SMP Negeri 1 Kendari. Dilakukan saat dilaksanakan rapat komite sekolah bersama dengan wali murid.

**6. P : Apakah sekolah melakukan publikasi rencana penggunaan dana BOS SMP tahun 2018, 2019, 2020, dan 2021 oleh SMP Negeri 1 Kendari?**

R : Sekolah melakukan publikasi rencana penggunaan dana BOS SMP Negeri 1 Kendari tahun 2016 dan 2017.

**7. P : Apakah sekolah melakukan publikasi mengenai penggunaan dana BOS SMP tahun 2018, 2019, 2020, dan 2021 oleh SMP Negeri 1 Kendari?**

R : Sekolah melakukan publikasi mengenai penggunaan dana BOS SMP Negeri 1 Kendari tahun 2016 dan 2017. Disosialisasikan penggunaan dana BOS yang telah dilaksanakan dan mensosialisasikan rencana penggunaan dana BOS yang telah dilaksanakan dan mensosialisasikan rencana anggaran untuk periode berikutnya beserta dengan peraturan petunjuk teknis penggunaan dana BOS.

## **LAMPIRAN 4**

### **PEDOMAN WAWANCARA GURU**

Narasumber : Junaeda, S.Pd

Hari/Tanggal Catatan : Jumat, 20 Mei 2020

P (Peneliti)

R (Responden)

### **PERENCANAAN**

**1. P : Bagaimana proses penyusunan RKAS yang dibuat oleh SMP Negeri 1 Kendari tahun 2018, 2019, 2020, dan 2021?**

R : Proses penyusunan RKAS yang dibuat oleh SMP Negeri 1 Kendari tahun 2018, 2019, 2020, dan 2021 dibuat setiap akhir bulan tepatnya pada bulan Desember. Pertama mengumpulkan perencanaan dari seluruh warga sekolah (guru dan karyawan). Sekumpulan rencana tersebut kemudian akan disusun kegiatan-kegiatan apa yang akan dilaksanakan dan akan disosialisasikan pada saat rapat yang telah menjadi rencana anggaran.

**2. P : Apakah ada pengelompokan sumber dana dalam penyusunan RKAS tahun 2018, 2019, 2020, dan 2021? Pengelompokan apa saja?**

R : Ada pengelompokan sumber dana dalam penyusunan RKAS tahun 2016 dan 2017. Pengelompokan terdiri dari skala prioritas, barang jasa, honor, dan modal.

**3. P : Bagaimana keterlibatan komite sekolah dalam penyusunan RKAS tahun 2018, 2019, 2020, dan 2021 di SMP Negeri 1 Kendari?**

R : Komite terlibat dalam penyusunan RKAS tahun 2018, 2019, 2020, dan 2021 di SMP Negeri 1 Kendari. Komite diundang untuk membahas skala prioritas yang dibutuhkan sekolah.

**4. P : Bagaimana keterlibatan guru dalam penyusunan RKAS tahun 2018, 2019, 2020, dan 2021 di SMP Negeri 1 Kendari?**

R : Guru terlibat didalam penyusunan RKAS tahun 2018, 2019, 2020, dan 2021 di SMP Negeri 1 Kendari. Sebelum penyusunan guru disuruh untuk mengumpulkan kebutuhan-kebutuhan apa saja yang akan dilaksanakan dan semua guru sudah menyusun perencanaan kebutuhan yang akan memerlukan dana. Kemudian setelah diadakan rapat dengan komite dan wali murid akan disosialisasikan lagi dengan guru-guru terkait hal yang direalisasikan kedalam perencanaan.

5. **P : Bagaimana perencanaan penggunaan dana BOS SMP tahun 2018, 2019, 2020, dan 2021 di SMP Negeri 1 Kendari?**

R : Perencanaan penggunaan dana BOS SMP tahun 2018, 2019, 2020, dan 2021 di SMP Negeri 1 Kendari sesuai dengan

6. **P : Siapa sajakah pihak yang ikut serta dalam proses penyusunan Rencana Anggaran BOS SMP tahun 2018, 2019, 2020, dan 2021?**

R : Pihak yang ikut serta dalam proses penyusunan rencana anggaran BOS SMP tahun 2018, 2019, 2020, dan 2021 yaitu kepala sekolah, bendahara, guru, dan komite sekolah

7. **P : Apakah sekolah membentuk Tim Manajemen BOS SMP secara khusus pada tahun 2018, 2019, 2020, dan 2021?**

R : Sekolah membentuk tim manajemen BOS SMP Negeri 1 Kendari secara khusus pada tahun 2016 dan 2017. Tim manajemen BOS SMP terdiri kepala sekolah, Bendahara BOS, dan Bendahara komite.

## **PELAKSANAAN**

1. **P : Dalam setiap periodenya kapan sekolah menerima dana BOS SMP tahun 2018, 2019, 2020, dan 2021?**

R : Periode penerimaan dana BOS SMP Negeri 1 Kendari, tahun 2018, 2019, 2020, dan 2021 Tahap 1 (Januari-Maret) dilakukan paling lambat minggu ketiga di bulan Januari. Tahap 2 (April-Agustus) dilakukan paling lambat tujuh hari kerja pada awal bulan April. Tahap 3 (September-Desember) dilakukan paling lambat tujuh hari kerja pada awal bulan September.

2. **P : Bagaimanakah proses pengambilan dana BOS SMP tahun 2018, 2019, 2020, dan 2021 oleh sekolah setiap dana BOS cair?**

R : Proses pengambilan dana BOS SMP tahun 2018, 2019, 2020, dan 2021 setiap dana BOS cair, dana cair melalui kantor pusat dari kantor pusat dimasukkan ke rekening sekolah setelah uang masuk ke rekening sekolah, sekolah mengambil sesuai kebutuhan.

3. **P : Bagaimanakah proses penggunaan dana BOS SMP tahun 2018, 2019, 2020, dan 2021 di SMP Negeri 1 Kendari?**

R : Proses penggunaan dana BOS SMP tahun 2018, 2019, 2020, dan 2021 di SMP Negeri 1 Kendari digunakan sesuai dengan anggaran sekolah.



4. **P : Apakah semua kebutuhan operasional sekolah sudah terpenuhi tahun 2018, 2019, 2020, dan 2021? Apabila tidak, bagaimana upaya yang dilakukan oleh sekolah?**  
R : Semua kebutuhan operasional belum terpenuhi ditahun 2016 dan 2017. Upaya yang dilakukan oleh sekolah dengan utang ke toko langganan dan dibayarkan saat dana cair berikutnya.
5. **P : Apakah terdapat Tim belanja barang secara khusus pada tahun 2018, 2019, 2020, dan 2021 di SMP Negeri 1 Kendari?**  
R : SMP Negeri 1 Kendari tidak memiliki tim belanja khusus, semua pembelian dilakukan oleh bendahara.
6. **P : Apakah yang dijadikan pertimbangan dalam pemilihan pembelian barang/jasa pada tahun 2018, 2019, 2020, dan 2021?**  
R : Pertimbangan dalam pemilihan pembelian barang/jasa pada tahun 2018, 2019, 2020, dan 2021 yaitu sesuai spesifikasi, harga murah, dan rekanan jelas.
7. **P : Bagaimanakah proses pembukuan dana BOS SMP tahun 2018, 2019, 2020, dan 2021 yang dibuat oleh SMP Negeri 1 Kendari?**  
R : Proses pembukuan dana BOS SMP Negeri 1 Kendari tahun 2018, 2019, 2020, dan 2021 sesuai format dalam petunjuk teknis BOS.

## **PENGAWASAN DAN EVALUASI**

1. **P : Apakah adanya pengawasan yang dilakukan oleh anggota tim manajemen BOS SMP Negeri 1 Kendari tahun 2018, 2019, 2020, dan 2021? Kapan dilaksanakan?**  
R : Pengawasan yang dilakukan anggota tim manajemen SMP Negeri 1 Kendari tahun 2018, 2019, 2020, dan 2021 setiap bulan memberikan ke Kepala Sekolah yang berguna untuk pengawasan dan pemantauan dari kepala sekolah.
2. **P : Komponen apa saja yang dipantau saat dilakukan pengawasan di tahun 2018, 2019, 2020, dan 2021?**  
R : Komponen yang dipantau saat dilakukan pengawasan tahun 2018, 2019, 2020, dan 2021 yaitu kesesuaian harga dengan yang dianggarkan dan penyerapan dana.

- 3. P : Bagaimanakah hasil dari pengawasan pengelolaan dana BOS tahun 2018, 2019, 2020, dan 2021 yang dilakukan?**

R : Pengawasan pengelolaan dana BOS tahun 2018, 2019, 2020, dan 2021 dengan melaksanakan tindak lanjut BOS ditahun yang akan datang.
- 4. P : Apakah sekolah menerima pengaduan masyarakat terkait pengelolaan dana BOS SMP tahun 2018, 2019, 2020, dan 2021?**

R : Sekolah selalu menerima pengaduan masyarakat terkait pengelolaan dana BOS SMP Negeri 1 Kendari tahun 2018, 2019, 2020, dan 2021, tetapi sampai saat ini belum pernah menerima pengaduan dari masyarakat terkait pengelolaan dana BOS.
- 5. P : Bagaimanakah proses evaluasi terkait pengelolaan dana BOS SMP tahun 2018, 2019, 2020, dan 2021 yang dilakukan oleh SMP Negeri 1 Kendari?**

R : Evaluasi pengelolaan dana BOS SMP tahun 2018, 2019, 2020, dan 2021 oleh SMP Negeri 1 Kendari dilakukan setiap setahun sekali.
- 6. P : Apakah penggunaan dana BOS SMP tahun 2018, 2019, 2020, dan 2021 telah sesuai dengan Rencana Anggaran?**

R : Penggunaan dana BOS SMP tahun 2018, 2019, 2020, dan 2021 telah sesuai dengan rencana anggaran.
- 7. P : Kapanakah dilaksanakannya evaluasi mengenai pengelolaan BOS SMP pada tahun 2018, 2019, 2020, dan 2021?**

R : Evaluasi mengenai pengelolaan BOS SMP Negeri 1 Kendari tahun 2018, 2019, 2020, dan 2021 dilakukan setiap akhir tahun anggaran.
- 8. P : Siapa sajakah evaluator/pihak yang melakukan evaluasi BOS SMP tahun 2018, 2019, 2020, dan 2021 di SMP Negeri 1 Kendari?**

R : Pihak yang melakukan evaluasi BOS tahun 2018, 2019, 2020, dan 2021 di SMP Negeri 1 Kendari yaitu kepala sekolah dan wakil kepala sekolah.
- 9. P : Bagaimana hasil dari evaluasi Pengelolaan dana BOS SMP tahun 2018, 2019, 2020, dan 2021 yang telah dilakukan bagi**

**sekolah?**

R : Hasil evaluasi pengelolaan dana BOS SMP tahun 2018, 2019, 2020, dan 2021 yang telah dilakukan sekolah akan ditindak lanjuti ditahun berikutnya.

## **PELAPORAN**

**1. P : Kapankah sekolah melaporkan pengelolaan dana BOS SMP tahun 2018, 2019, 2020, dan 2021?**

R : Tahun 2018, 2019, 2020, dan 2021 SMP Negeri 1 Kendari melaporkan pengelolaan dana BOS SMP setiap 3 bulan sekali.

**2. P : Siapa saja pihak yang melakukan pembuatan laporan pengelolaan dana BOS SMP pada tahun 2018, 2019, 2020, dan 2021?**

R : Pihak yang melakukan pembuatan laporan pengelolaan dana BOS SMP pada tahun 2018, 2019, 2020, dan 2021 yaitu kepala sekolah selaku kuasa pengguna anggaran, bendahara

**3. P : Apakah sekolah melakukan publikasi dana BOS SMP yang telah diterima ditahun 2018, 2019, 2020, dan 2021 oleh SMP Negeri 1 Kendari?**

R : SMP Negeri 1 Kendari selalu melakukan publikasi dana BOS SMP yang telah diterima tahun 2018, 2019, 2020, dan 2021. Jadi saat adanya rapat komite dengan wali murid disosialisasikan dana BOS yang diterima oleh sekolah.

**4. P : Apakah sekolah melakukan publikasi rencana penggunaan dana BOS SMP ditahun 2018, 2019, 2020, dan 2021 oleh SMP Negeri 1 Kendari?**

R : SMP Negeri 1 Kendari selalu melakukan publikasi rencana penggunaan dana BOS SMP ditahun 2018, 2019, 2020, dan 2021. Jadi rapat komite dengan wali murid disosialisasikan rencana yang dibuat oleh sekolah yang telah disepakati juga bersama komite.

**5. P : Apakah sekolah melakukan publikasi mengenai penggunaan dana BOS SMP ditahun 2018, 2019, 2020, dan 2021 oleh SMP Negeri 1 Kendari?**

R : SMP Negeri 1 Kendari melakukan publikasi mengenai penggunaan dana BOS SMP di tahun 2018, 2019, 2020, dan 2021. Jadi rapat komite dengan wali murid, wali murid diberikan lembaran berupa penggunaan dana yang telah dilaksanakan oleh sekolah.

## **LAMPIRAN 4**

### **PEDOMAN WAWANCARA KOMITE SEKOLAH**

Narasumber : Waminuna

Hari/Tanggal Catatan : Kamis, 19 Mei 2020

P (Peneliti)

R (Responden)

#### **PERENCANAAN**

- 1. P : Apakah komite menghadiri penyusunan RKAS di SMP Negeri 1 Kendari?**

R : Komite selalu hadir dan mengikuti dalam proses penyusunan RKAS tahun 2018, 2019, 2020, dan 2021 di SMP Negeri 1 Kendari.

- 2. P : Bagaimana keterlibatan komite dalam penyusunan RKAS di SMP Negeri 1 Kendari?**

R : Keterlibatan komite dalam penyusunan RKAS tahun 2018, 2019, 2020, dan 2021 di SMP Negeri 1 Kendari sebagai ketua pelaksana RKAS.

- 3. P : Bagaimana keterlibatan guru dalam penyusunan RKAS di SMP Negeri 1 Kendari?**

R : Guru ikut terlibat dalam penyusunan RKAS tahun 2018, 2019, 2020, dan 2021 di SMP Negeri 1 Kendari.

- 4. P : Apakah komite mengetahui mengenai dana BOS yang diterima SMP Negeri 1 Kendari?**

R : Komite mengetahui dana BOS yang diterima SMP Negeri 1 Kendari tahun 2016 dan 2017,

- 5. P : Apakah terdapat sosialisasi terkait dana BOS SMP?**

R : Tahun 2018, 2019, 2020, dan 2021 SMP Negeri 1 Kendari selalu melaksanakan sosialisasi terkait dengan dana BOS SMP.

#### **PELAKSANAAN**

- 1. P : Dalam setiap periodenya kapan sekolah menerima dana BOS SMP?**

R : Periode penerimaan dana BOS SMP Negeri 1 Kendari, tahun 2018, 2019, 2020, dan 2021 penerimaan dana setahun empat kali setiap triwulan.

- 2. P : Apakah komite sekolah mengetahui pemanfaatan dana BOS yang dilakukan oleh SMP Negeri 1 Kendari?**

R : Komite sekolah mengetahui pemanfaatan dana BOS yang dilakukan oleh SMP Negeri 1 Kendari tahun 2018, 2019, 2020, dan 2021 karena

pihak sekolah setiap 3 bulan sekali melakukan pelaporan penggunaan dana kepada komite sekolah.

## **PENGAWASAN DAN EVALUASI**

- 1. P : Apakah komite juga melakukan pengawasan, bagaimana bentuknya? Kapan dilaksanakannya?**

R : Sege nap komite sekolah selalu melakukan pengawasan ditahun 2016 dan 2017. Bentuknya mengikuti perkembangan sekolah dari kegiatan belajar mengajar. Pengawasan biasanya dilakukan minimal 1 bulan maksimal 3 bulan dalam setahun.

- 2. P : Bagaimanakah hasil dari pengawasan pengelolaan dana BOS yang**

**dilakukan?**

R : Pengawasan pengelolaan dana BOS tahun 2018, 2019, 2020, dan 2021 dengan melaksanakan tindak lanjut BOS ditahun yang akan datang.

- 3. P : Apakah sekolah pernah menerima pengaduan masyarakat terkait pengelolaan dana BOS?**

R : Sementara tahun 2018, 2019, 2020, dan 2021 belum ada pengaduan dari masyarakat terkait dana BOS, karena dengan dana BOS sumbangan pendidikan terasa terbantu. .

- 4. P : Kapankah dilaksanakan evaluasi mengenai pengelolaan BOS SMP?**

R : Evaluasi pengelolaan dana BOS SMP tahun 2018, 2019, 2020, dan 2021dilaksanakan satu semester sekali.

- 5. P : Apakah komite sekolah pernah menjadi evaluator terhadap pengelolaan dana BOS SMP di SMP Negeri 1 Kendari?**

R : komite sekolah pernah menjadi evaluator terhadap pengelolaan dana BOS SMP Negeri 1 Kendari tahun 2016 dan 2017, karena komite selalu diberi kesempatan untuk mengevaluasi penggunaan dana BOS utamanya pada rencana kegiatan dan pelaksanaan program kegiatan.

## PELAPORAN DAN PUBLIKASI

**1. P : Apakah sekolah mampu melaporkan laporan BOS tepat waktu?**

R : SMP Negeri 1 Kendari ditahun 2018, 2019, 2020, dan 2021 mampu melaporkan dana BOS sesuai dengan waktu yang telah ditentukan.

**2. P : Apakah sekolah melaporkan pengelolaan dana BOS SMP kepada Komite Sekolah?**

R : Sekolah selalu melaporkan pengelolaan dana BOS SMP tahun 2016 dan 2017 kepada komite sekolah melalui laporan pertanggungjawaban dana BOS.

**3. P : Bagaimana publikasi dana BOS SMP yang diterima oleh SMP Negeri 1 Kendari?**

R : Publikasi dana BOS SMP tahun 2018, 2019, 2020, dan 2021 yang diterima SMP Negeri 1 Kendari ditempel pada papan strategis di lingkungan sekolah.

**4. P : Bagaimana publikasi rencana penggunaan dana BOS SMP oleh SMP Negeri 1 Kendari?**

R : Rencana publikasi penggunaan dana BOS SMP Negeri 1 Kendari dengan diundang perwakilan orangtua siswa bersama komite untuk menerima penjelasan rencana dana BOS.

**5. P : Bagaimana publikasi mengenai penggunaan dana BOS SMP oleh SMP Negeri 1 Kendari?**

R : Publikasi penggunaan dana BOS SMP tahun 2018, 2019, 2020, dan 2021 ditempel pada papan pengumuman dilingkungan SMP Negeri 1 Kendari

# **LAMPIRAN 5**

## **FOTO DOKUMENTASI**





Gambar 1.1 Gerbang SMPN 1 Kendari



Gambar 1.2 Lingkungan Depan SMPN 1 Kendari



1.3 Lapangan SMPN 1 Kendari



1.4 Ruang belajar SMPN 1 Kendari



*1.5 Lab Komputer SMPN 1 Kendari*



*2.1 Ruang Bendahara SMPN 1 Kendari*



*2.2 Ruang Perpustakaan SMPN 1 Kendari*

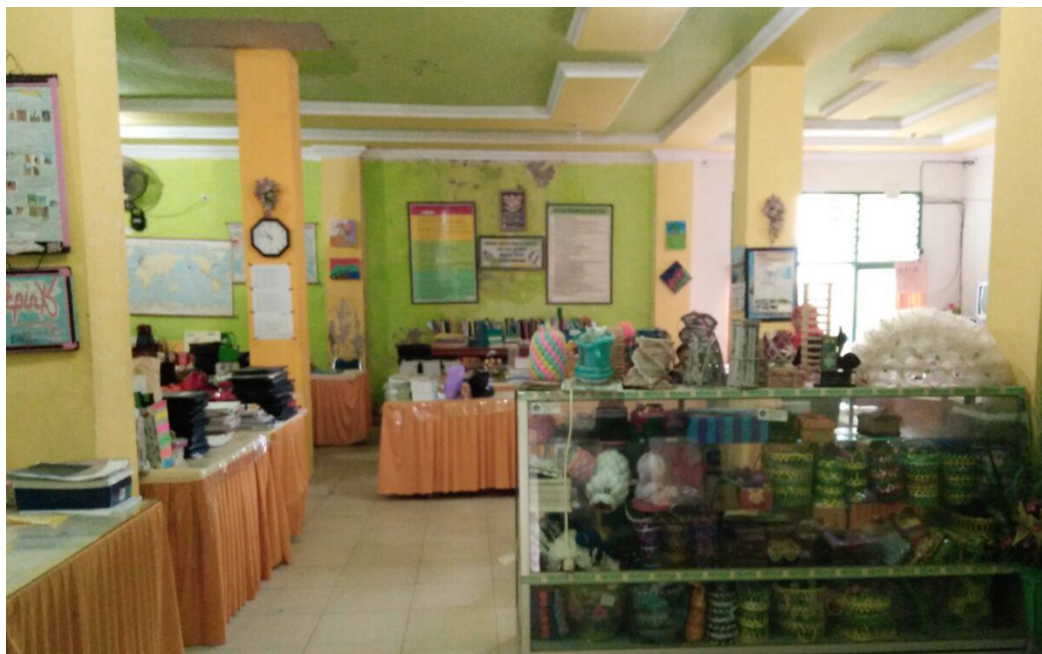

*2.3 Ruang Guru SMPN 1 Kendari*



3.1 UKS SMP Negeri 1 Kendari