

## DAFTAR PUSTAKA

- Andriza, T., & Nelvirita, N. (2022). Analisis Pengaruh Efektivitas, Efisiensi, dan Kontribusi Sektor Pariwisata terhadap Pendapatan Asli Daerah (PAD) Kota Bukittinggi tahun 2010-2019. *Jurnal Eksplorasi Akuntansi*, 4(3), 545-562.
- Annisa. (2018). *Kontribusi Pajak Hotel dan Pajak Restoran Terhadap Peningkatan Pendapatan Asli Daerah Kabupaten Maros*. Skripsi. Makassar: Fakultas Ekonomi dan Bisnis Islam Universitas Islam Negeri Alauddin.
- Arifiyanti, A., dan Ardiyanto, M. D. (2020). Analisis Penerimaan Pajak Daerah Terhadap Pendapatan Asli Daerah Sebelum dan Setelah Adanya Pandemi Covid-19 di Kabupaten dan Kota Se-Jawa Tengah. *Diponogero Journal of Accounting*, 11(1).
- Arisandy, R. (2019). *Analisis Potensi dan Efektivitas Pemungutan Pajak Hotel di Kabupaten Soppeng*. Skripsi. Makassar: Fakultas Ekonomi dan Bisnis Universitas Hasanuddin.
- Damayanti, W., dan Muthaheer, O. (2020). Pengaruh Pajak Hotel, Pajak Restoran, Pajak Hiburan dan Pajak Penerangan Jalan Terhadap Pendapatan Asli Daerah. *Prosiding Kontelasi Ilmiah Mahasiswa Unissula (KIMU) Klaster Ekonomi*.
- Darmanto, D. D. A., Mulyanto, I. H., & Suratna, S. (2019). Potensi, Efektivitas dan Kontribusi Pajak Hotel Terhadap Pendapatan Asli Daerah Kota Yogyakarta. *Paradigma: Jurnal Masalah Sosial, Politik, dan Kebijakan*, 23(2), 416-433.
- Dede, M. V., Indrihastuti, P., dan Sulistyowaty, Y. (2021). Dampak Covid-19 Terhadap Potensi Pajak Hiburan dan Kontribusi Terhadap Pendapatan Asli Daerah Kota Batu (Studi Kasus Dinas Pendapatan Kota Batu). *Jurnal Akuntansi*, 12(2), 344-351.
- Direktorat Jenderal Otonomi Daerah. *Sekilas Tentang Direktorat Jenderal Otonomi Daerah*. (Online), Otda.kemendagri.go.id, (<http://otda.kemendagri.go.id/>, diakses 11 November, 2021).
- Effendi, W. N. (2017). *Analisis Potensi dan Efektivitas Terhadap Pendapatan Asli Daerah (PAD) Kabupaten Enrekang*. Skripsi. Makassar: Program Studi Diploma IV Akuntansi Manajerial Politeknik Negeri Ujung Pandang.
- Hadi, S., Eikman, A., dan Amil, A. (2021). Kontribusi Pajak Hotel dan Restoran Sebelum dan Sesudah Pandemi Covid-19 Terhadap Pendapatan Asli Daerah Kabupaten Lombok Barat. *JISIP (Jurnal Ilmu Sosial dan Pendidikan)*, 5(4).
- Halim, F. dan Hasibuan, A. *Roda Perekonomian Macet, PAD Kabupaten Jayapura Anjlok Rp60Miliar*. (Online), VIVA.co.id, (<https://www.viva.co.id/berita/nasional/1288879-roda-perekonomian-macet-pad-kabupaten-jayapura-anjlok-rp60-miliar>).
- Horota, P., Riani, I. A. O., dan Marbun, R. M. (2017). Peningkatan Pendapatan Asli Daerah dalam Rangka Otonomi Daerah melalui Potensi Pajak dan

- Retribusi Daerah di Kabupaten Jayapura. *Jurnal Kajian Ekonomi dan Keuangan Daerah*, 2(1).
- Mardiasmo. (2011). *Perpajakan Edisi Revisi 2011*. Yogyakarta: ANDI.
- Memah, E. W. (2013). Efektivitas dan kontribusi penerimaan pajak hotel dan restoran terhadap PAD Kota Manado. *Jurnal EMBA: Jurnal Riset Ekonomi, Manajemen, Bisnis dan Akuntansi*, 1(3).
- Nurlaela, A. S., dan Dewi, R. (2018). Efektivitas dan Kontribusi Pajak Hotel dan Restoran Terhadap Pendapatan Asli Daerah Kabupaten Karanganyar. *Jurnal Ekonomi Paradigma: Fakultas Ekonomi Universitas Islam Batik Surakarta*.
- Pratiwi, E. H. (2016). *Analisis Efektivitas dan Kontribusi Pajak Hotel, Pajak Restoran, Pajak Reklame dan Pajak Parkir pada Pendapatan Asli Daerah Kota Tangerang tahun 2010-2014*. Skripsi. Jakarta: Fakultas Ekonomi dan Bisnis Universitas Islam Negeri Syarif Hidayatullah.
- Pujiasih, R., & Wardani, D. K. (2014). Analisis Potensi, Efektifitas dan Kontribusi Pajak Hotel Terhadap Pendapatan Asli Daerah Kabupaten Sleman. *Jurnal Akuntansi*, 2(2), 43-54.
- Purnomo, B. S., dan Firdaus, M. I. N. (2019). Analisis Potensi dan Efektifitas Pajak Hotel serta Faktor-Faktor yang Mempengaruhi Penerimaan Pajak Hotel di Kota Bandung. *Substansi: Sumber Artikel Akuntansi Auditing dan Keuangan Vokasi*, 3(2), 154-166.
- Resmi, S. (2017). *Perpajakan: Teori dan Kasus*. Jakarta: Salemba Empat.
- Sanawiya, S., dan Sonjaya, Y. (2015). Analisis Kontribusi dan Efektivitas Pajak Hotel dan Restoran Terhadap Pendapatan Asli Daerah di Kabupaten Jayapura. *Future: Jurnal Manajemen dan Akuntansi*, 2(2), 120-126.
- Siahaan, M. (2005). *Pajak Daerah dan Retribusi Daerah*. Jakarta: RajaGrafindo Persada.
- Sugiyono, (2011). *Metode Penelitian Kuantitatif, Kualitatif, dan R&D*. Bandung: ALFABETA.
- Supriadi, A., Ardiani, G. T., & LS, C. B. (2020). Analisis potensi pajak hotel dan restoran di kota tasikmalaya. *WELFARE*, 1(1), 45-51.
- Syah, I. (2014). *Efektivitas dan Kontribusi Pajak Hotel Terhadap Pendapatan Asli Daerah (Studi di Pemerintahan Daerah Kota Semarang)*. Semarang: Fakultas Ekonomika dan Bisnis Universitas Diponegoro.
- Undang-Undang Republik Indonesia Nomor 23 Tahun 2014 tentang Pemerintahan Daerah*. 2014. Jakarta: Badan Pemeriksa Keuangan Republik Indonesia.
- Undang-Undang Republik Indonesia Nomor 28 Tahun 2007 Perubahan Ketiga Atas Undang-Undang Nomor 6 Tahun 1983 tentang Ketentuan Umum dan Tata Cara Perpajakan*. 2007. Jakarta: Direktorat Jenderal Pajak.
- Undang-Undang Republik Indonesia Nomor 28 Tahun 2009 tentang Pajak Daerah dan Retribusi Daerah*. 2009. Jakarta: Badan Pemeriksa Keuangan Republik Indonesia.

*Undang-Undang Republik Indonesia Nomor 33 Tahun 2004 tentang Perimbangan Keuangan Antara Pemerintah Pusat dan Pemerintah Daerah*. 2004. Jakarta: Badan Pemeriksa Keuangan Republik Indonesia.

Widyowati, L. A., Setianingsih, S., dan Nurwati, N. (2022). Dampak *Covid-19* Terhadap Target dan Realisasi Penerimaan Pajak Hotel dan Restoran di Pemerintah Kota Tangerang Selatan. *Review of Applied Accounting Research (RAAR)*. 2(10), 37-47.

Zulhuda, F. (2017). Kontribusi Pajak Hotel Terhadap Pendapatan Asli Daerah Kota Semarang. *Journal of Politic and Government Studies*, 6(04), 421-430.

# LAMPIRAN

**Lampiran 1****BIODATA****Identitas Diri**

Nama : Fytrah Handayani Said  
Tempat, Tanggal Lahir : Jayapura, 17 Juli 2000  
Jenis Kelamin : Perempuan  
Alamat Rumah : Jl. Yayasan Gubernur K11/37  
Telpon Rumah dan Hp : 081242827791  
Alamat Email : fytrhndyni@gmail.com

**Riwayat Pendidikan**

- a. SD HIKMAH I YAPIS JAYAPURA (2006-2012)
- b. SMPN 5 JAYAPURA (2012-2015)
- c. SMAN 4 JAYAPURA (2015-2018)

Demikian biodata ini dibuat dengan sebenarnya

Makassar, 2023

Fytrah Handayani Said

## Lampiran 2

Tabel Penelitian Terdahulu

Peneliti	Judul Penelitian	Variabel Penelitian	Hasil Penelitian
Edward W. Memah (2013)	Efektivitas dan Kontribusi Penerimaan Pajak Hotel dan Restoran Terhadap PAD Kota Manado	Variabel independen (X): - Efektivitas Pajak Hotel dan Restoran - Kontribusi Pajak Hotel dan Restoran Variabel dependen (Y): - Pendapatan Asli Daerah	Tingkat efektivitas tertinggi terjadi di tahun 2008 dengan pajak hotel sebesar 116,32% dan pajak restoran 122,83%, sedangkan tingkat efektivitas terendahnya terjadi di tahun 2011 dengan pajak hotel sebesar 86,41% dan pajak restoran sebesar 97,89%. Kontribusi terhadap pajak hotel dan pajak restoran pada tahun 2007-2011 terhitung "baik" dengan presentase terbesar pajak hotel tahun 2010 adalah 8,11% dan terendah di tahun 2008 sebesar 5,38%. Dengan demikian, kontribusi pajak restoran tertinggi di tahun 2009 sebesar 24,47% dan terendah sebesar 19,76% di tahun 2011.
Pujiasih, R., & Wardani, D. K. (2014)	Analisis Potensi, Efektifitas dan Kontribusi Pajak Hotel Terhadap PAD di Kabupaten Sleman.	Variabel independen (X): - Potensi Pajak Hotel - Efektivitas Pajak Hotel - Kontribusi Pajak Hotel Variabel dependen (Y): - Pendapatan Asli Daerah	Hasil dari penelitian ini menunjukkan bahwa potensi penerimaan pajak hotel sangat besar jauh diatas realisasi pajak sehingga potensi pajak belum terealisasi secara optimal dan ada beberapa hal yang perlu diperbaiki Kembali oleh pemerintah Kabupaten Sleman, sedangkan efektifitas dan kontribusi pajak hotel masih rendah.

Peneliti	Judul Penelitian	Variabel Penelitian	Hasil Penelitian
Sanawiya S. dan Yaya Sonjaya (2015)	Analisis Kontribusi dan Efektivitas Pajak Hotel dan Restoran Terhadap Pendapatan Asli Daerah di Kabupaten Jayapura	Variabel independen (X): - Efektivitas Pajak Hotel dan Restoran - Kontribusi Pajak Hotel dan Restoran Variabel dependen (Y): - Pendapatan Asli Daerah	Besarnya perhitungan kontribusi pajak hotel dan restoran terhadap PAD Kabupaten Jayapura selama periode 2008-2012 termasuk dalam kriteria " <i>rendah</i> " dengan rata-rata kontribusi sebesar 5,91%. Dengan demikian, diketahui bahwa realisasi dari penerimaan pajak hotel dan restoran belum dapat diandalkan sebagai penerimaan pajak daerah Kabupaten Jayapura dan hasil perhitungan tingkat efektivitas penerimaan pajak hotel dan restoran menunjukkan bahwa efektivitasnya masuk kedalam kategori " <i>sangat efektif</i> " sebesar 155%.
Darmanto, D. D. A., Mulyanto, I. H., & Suratna, S. (2019)	Potensi, Efektivitas dan Kontribusi Pajak Hotel Terhadap Pendapatan Asli Daerah Kota Yogyakarta.	Variabel independen (X): - Potensi Pajak Hotel - Efektivitas Pajak Hotel - Kontribusi Pajak Hotel Variabel dependen (Y): - Pendapatan Asli Daerah	Hasil dari penelitian ini menunjukkan bahwa perbandingan antara potensi pajak hotel dengan realisasi penerimaan pajak hotel dari tahun 2011-2015 terdapat perbedaan yang besar, dengan potensi pajak hotel sebesar Rp425.219.891.636 dan realisasi penerimaan pajak hotel sebesar Rp335.529.045.226, maka pemerintah daerah kehilangan potensi sebesar Rp89.690.846.410. Tingkat efektivitas penerimaan pajak hotel menunjukkan presentase rata-rata masih di bawah 100%

Peneliti	Judul Penelitian	Variabel Penelitian	Hasil Penelitian
			dengan kriteria “tidak efektif”, sedangkan tingkat kontribusinya menunjukkan kriteria yang “sangat baik”.
Supriadi, A., Ardiani, G. T., & LS, C. B. (2020)	Analisis potensi pajak hotel dan restoran di kota tasikmalaya.	Variabel independen (X): - Potensi Pajak Hotel Variabel dependen (Y): - Pendapatan Asli Daerah	Hasil penelitian menunjukkan bahwa potensi penerimaan pajak hotel dan pajak restoran sangat besar, sedangkan untuk kontribusi serta pertumbuhan pajak hotel dan pajak restroan termasuk kriteria sangat kurang dan tidak berhasil terhadap penerimaan pajak daerah.
Hadi, S., Eikman, A., dan Amil, A. (2021)	Kontribusi Pajak Hotel dan Restoran Sebelum dan Sesudah Pandemi Covid-19 Terhadap PAD Kabupaten Lombok Barat	Variabel independen (X): - Kontribusi Pajak Hotel dan Restoran Sebelum dan Sesudah Pandemi <i>Covid-19</i> Variabel dependen (Y): - Pendapatan Asali Daerah	Hasil penelitian menunjukkan bahwa sumbangan pajak dari sektor hotel dan restoran menjadi penyumbang terbesar PAD dibandingkan dengan sektor lainnya, tetapi ditahun 2020 wilayah Indonesia dan khususnya Pulau Lombok telah terdeteksi <i>Covid-19</i> ini sehingga penerimaan dari sektor ini mengalami penurunan yang cukup signifikan.
Widyowati, L. A., Setianingsih, S., dan Nurwati, N. (2022)	Dampak <i>Covid-19</i> Terhadap Target dan Realisasi Penerimaan Pajak Hotel dan Restoran di Pemerintah Kota Tangerang Selatan	Variabel independen (X): - Dampak <i>Covid-19</i> Variabel dependen (Y): Target dan Realisasi Penerimaan Pajak Hotel dan Restoran	Hasil dari penelitian ini menunjukkan bahwa <i>Covid-19</i> berdampak negatif terhadap target dan realisasi penerimaan pajak hotel dan restoran di Pemerintah Kota Tangerang Selatan.



Peneliti	Judul Penelitian	Variabel Penelitian	Hasil Penelitian
Arifiyanti, A., dan Ardiyanto, M., D. (2022)	Analisis Penerimaan Pajak Daerah Terhadap Pendapatan Asli Daerah Sebelum dan Setelah Adanya Pandemi <i>Covid-19</i> di Kabupaten dan Kota Se-Jawa Tengah	Variabel independen (X): - Efektivitas Pajak Hotel dan Restoran - Kontribusi Pajak Hotel dan Restoran Variabel dependen (Y): - Pendapatan Asli Daerah	Hasil dari penelitian menggunakan <i>Wilcoxon Signed Rank Test</i> menunjukkan bahwa terjadi penurunan pada penerimaan pajak hotel, restoran, hiburan, penerangan jalan, parkir, mineral bukan logam serta batu selama pandemi <i>Covid-19</i> , sedangkan penerimaan pajak reklame, air bawah tanah, sarang burung walet, tanah dan bangunan, serta bea perolehan hak atas tanah dan bangunan meningkat selama adanya pandemi <i>Covid-19</i> . Selain itu juga, rata-rata kontribusi berada pada tingkat sedang.

Lampiran 3

Struktur Organisasi Badan Pengelola Pendapatan Daerah Kabupaten Jayapura

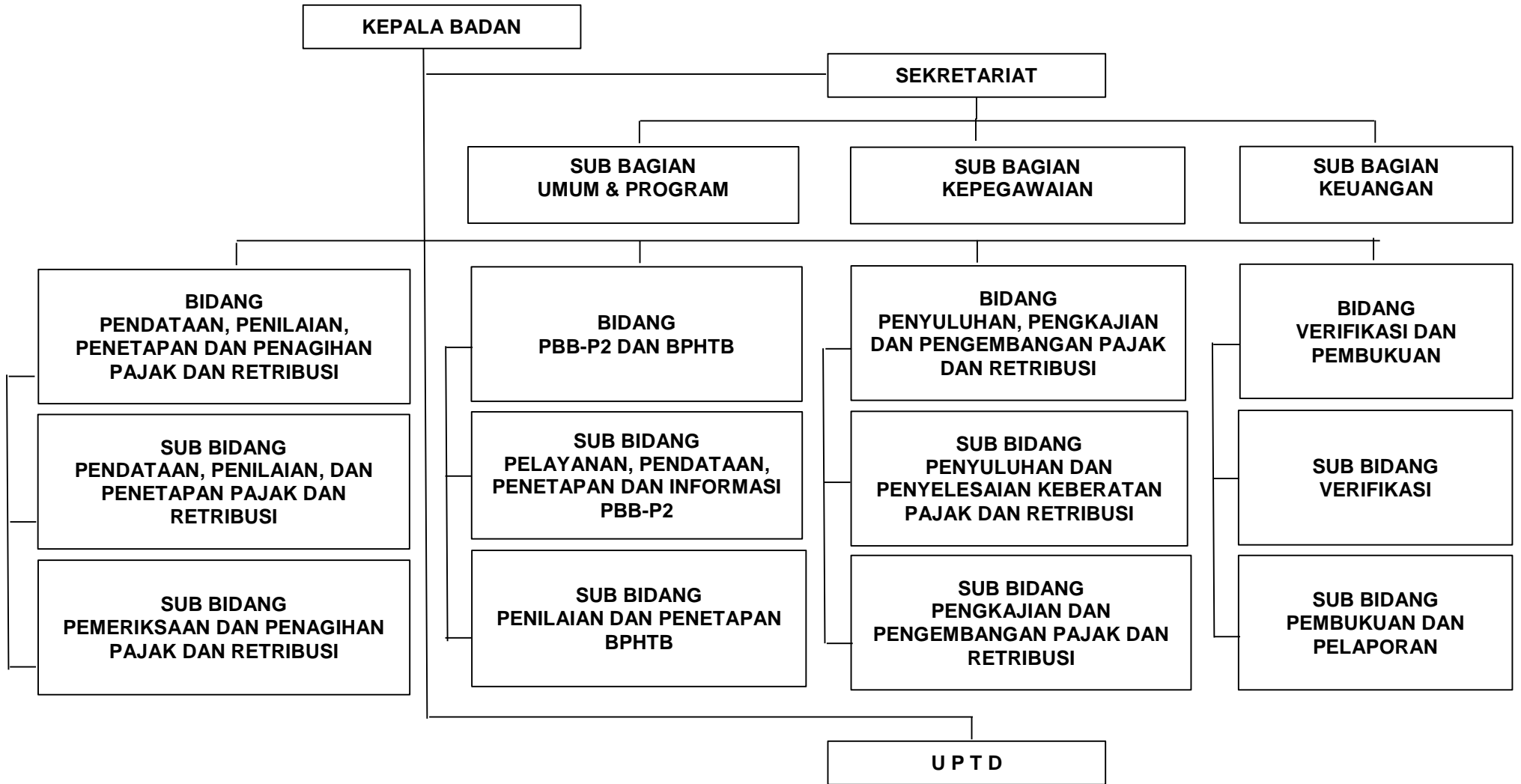

## Lampiran 4

## KLASIFIKASI HOTEL

<b>Nama Hotel</b>	<b>Klasifikasi</b>	<b>Alamat</b>
Grand Allison Sentani Hotel	Bintang	Jl. Kemiri Raya No. 282 Hinekombe
Horex Hotel	Bintang	Jl. Raya Sentani No. 79 Hinekombe
Suni Garden Lake Hotel	Bintang	Jl. Raya Hawaii Sentani No.17
Grand Tahara Hotel	Bintang	Jl. Raya Sentani – Kemiri No. 26
Merbau Hotel	Bintang	Jl. Raya Sentani – Kemiri Hinekombe
Aboru Hotel	Non Bintang	Jl. Raya Hawaii – Dunlop Sentani
Berkat Hotel	Non Bintang	Jl. Raya Sentani
Citra Buana Hotel	Non Bintang	Jl. Yahim Sentani
Jaguar Hotel	Non Bintang	Jl. Raya Sentani Kemiri
Kemiri Raya Hotel	Non Bintang	Jl. Akuatan Kemiri Hinekombe
Mansapur Raya Hotel	Non Bintang	Jl. Yabaso Sentani No. 13
Metta Star Hotel Sentani	Non Bintang	Jl. Raya Kemiri Sentani No. 161 Hinekombe
Minang Jaya Hotel	Non Bintang	Jl. Bestoour Pos No. 2, Sentani
Pelangi Hotel	Non Bintang	Jl. Airport Sentani No. 4E
Rasen Hotel	Non Bintang	Jl. Kelurahan No. 2 Sentani Kota
Ratna Indah Hotel	Non Bintang	Jl. PLN No. 1 Hinekombe
Ratna Manunggal Hotel	Non Bintang	Jl. Penerangan No. 2 Sentani Kota
Renggaly Hotel	Non Bintang	Jl. Kemiri Sentani Hinekombe
Sabang Land Hotel	Non Bintang	Jl. Raya Sentani Desa Nendali
Semeru Anaron Hotel	Non Bintang	Jl. Yabaso No. 10, Sentani Kota
Sentani Raya Hotel	Non Bintang	Jl. Yahim No. 17 Kompleks Pasar
Surya Hotel	Non Bintang	Jl. Raya Abepura Sentani No. 79
Surya Jaya Hotel	Non Bintang	Jl. Yahim Sentani No. 48
Unique Hotel	Non Bintang	Jl. Bandara Sentani
Izy Guest Houes	Non Bintang	Jl. Raya Hawaii Sentani
Suwae Resort	Non Bintang	Kampung Wisata Tablanusu Depapre
Talenta Penginapan	Non Bintang	Jl. Raya Bandara Sentani
Grand Papua Sentani Hotel	Bintang	Jl. Sosial No. 400

## Lampiran 5

### Daftar Pertanyaan Wawancara

**Nama** : Ibu Sri Hartati

**Jabatan** : Kepala Bidang Penyuluhan

1. Berdasarkan data yang diberikan, dapat dilihat bahwa penerimaan pajak hotel mengalami penurunan di tahun 2020. Mengapa hal ini bisa terjadi?

Jawab:

Penerimaan pajak hotel mengalami penurunan di tahun 2020 disebabkan; (1) akibat adanya pandemi *Covid-19* sehingga pemerintah menetapkan PSBB. Hal tersebut dapat memberikan dampak signifikan terhadap sektor jasa hotel; dan (2) pemerintah Kabupaten Jayapura mengeluarkan surat mengenai pembebasan bayar pajak termasuk pajak hotel, mulai dari bulan Maret-Juni.

2. Bagaimana cara penentuan besaran target penerimaan pajak hotel sehingga pada tahun 2021 bisa mencapai diangka Rp9 Miliar?

Jawab:

Target penerimaan pajak hotel di Kabupaten Jayapura ditentukan berdasarkan potensi yang ada. Potensi tersebut dihitung berdasarkan data penerimaan hotel rata-rata perbulannya yang dikumpulkan dari berapa data hotel yang ada di Kabupaten Jayapura dan potensi penerimaan perbulannya berapa yang nantinya akan dikalikan 12 bulan/1 tahun. Saat ini pemerintah sudah menggunakan *tax online* yang bisa dipantau langsung oleh pemerintah dan adanya penambahan beberapa wajib pajak hotel yang baru sehingga pemerintah bisa menetapkan target diangka Rp9 Miliar.

3. Apakah ada kendala yang dihadapi pemerintah dalam pemungutan pajak hotel?

Jawab:

Ada, yaitu kurangnya kesadaran masyarakat dalam membayar atau menginput pembayaran yang telah ditentukan, ada beberapa pihak hotel yang belum mengetahui aturan perhitungan pajak hotel yang harus dibayarkan, serta terdapat selisih atau kurang bayar dalam hal penentuan pajak yang harus dibayarkan.

4. Apa upaya atau solusi yang dilakukan pemerintah terkait kendala tersebut?

Jawab:

Solusi yang dilakukan oleh pemerintah Kabupaten Jayapura yaitu; (1) memantau dan menganalisa semua wajib pajak untuk melakukan penginputan atau pembayaran pajak, (2) memberikan pemahaman terkait perpajakan kepada masyarakat, agar secara perlahan merubah pemikiran masyarakat tentang pajak, dan (3) memberikan kemudahan kepada semua wajib pajak dalam artian meningkatkan mutu pelayanan kepada wajib pajak.

**Lampiran 6****Dokumentasi Wawancara**