

DAFTAR PUSTAKA

- Agustina, D. (2014) '*Oral hygiene* and number of oral mucosal lesion correlate with *oral health*-related quality of life in elderly communities', **Dental Journal**, 47(1), p. 60.
- Aini, A.N. and Erawati, M. (2020) 'Gambaran kualitas hidup pada anak tunagrahita: kajian literatur', **Jurnal Ilmu Keperawatan Anak**, 3(2), pp. 18–19.
- Alhumaid, J., et al. (2020) '*Oral health* of children with autism: the influence of parental attitudes and willingness in providing care', **Sci World J.**, pp. 1–9.
- Altuna, M., Gimenez, S. and Fortea, J. (2021) 'Epilepsy in *Down syndrome*: highly prevalent comorbidity', **Journal of Clinical Medicine**, 10, pp. 1–5.
- Amaral, S.M., et al. (2012) 'Prevalensi penyakit mulut dan maksilofasial yang terdiagnosis di pelayanan Kesehatan Mulut selama periode 7 tahun', **Jurnal Diagnosis Lisan**, 1(2).
- Anisyah, I., et al. (2023) 'Dampak pemeliharaan kebersihan gigi dan mulut terhadap *Oral Health Related Quality of Life* pada anak dengan Autism Spectrum Disorder: perspektif orang tua', **Jurnal eGiGi**, 11(2), p. 130.
- Badan Pusat Statistik (2017) '*Jumlah curah hujan dan jumlah hari hujan di stasiun pengamatan BMKG 2011-2015**'. Available at: <https://www.bps.go.id/statictable/2017/02/08/1959/jumlah-curah-hujan-48-dan-jumlah-hari-hujan-di-stasiun-pengamatan-bmkg-2011-2015.html> (Accessed: 2 December 2023).
- Barlow, G. M., Chen, X. N., Shi, Z. Y. et al. (2001) '*Down syndrome* congenital heart disease: a narrowed region and a candidate gene', **Genetics in Medicine**, 3(2), pp. 91–101.
- Bartolomé, B. et al. (2016) 'Incidence of *oral health* in pediatric patients with disabilities: Sensory disorders and autism spectrum disorder', **Journal of Clinical and Experimental Dentistry**, 8(3), pp. 344–351.
- Bermudez, B., et al. (2015) '*Down syndrome*: prevalence and distribution of congenital heart disease in Brazil', **Sao Paulo Med J.**, 133(6), pp. 521–524
- Bhat, Z., et al. (2018) '*Fissured Tongue*: a cross-sectional study', **International Journal of Applied Dental Science**, 4(3), pp. 133–135.
- Bidiuni, M., et al. (2023) 'Tingkat pengetahuan tentang cara memelihara gigi dan mulut dengan kejadian gingivitis masa pubertas pada VII A SMP Negeri 8 Manado', **Jurnal Kesehatan Gigi**, 2021) 'The Association Between Nutritional Alterations and s in a Pediatric Population: An Epidemiological Study', *search International**, 1, pp. 5–7.
- 'Dampak perubahan iklim pada kematian terkait panas di



- Provinsi Jiangu, Cina', *Pencemaran Lingkungan*, 224.
- Colaci, R. and Sfaciott, G. (2013) 'Most common oral mucosal lesions in children: prevalence and differential diagnosis', *WedmedCentral DENTISTRY*, 4.
- Cromie, R.L., et al. (2012) 'Ramsar Wetland Disease Manual: Pedoman Penilaian, Pemantauan dan Penanggulangan Penyakit Hewan di Lahan Basah', *Laporan Teknis Ramsar No. Sekretariat Konvensi Ramsar*, Swiss, p. 14.
- Daniels, D. et al. (2019) 'Infantile Spasms in Children with *Down syndrome*: Identification and Treatment Response', *Global Pediatrics*, 6.
- Dattani, M. and Preece, M. (2004) 'Growth hormone deficiency and related disorders: insight into causation, diagnosis, and treatment', *The Lancet*, 363(9425), p. 1981.
- Dewi, O. (2008) 'Analisis Hubungan Maloklusi Dengan Kualitas Hidup Pada Remaja SMU Kota Medan Tahun 2007'. Tesis, Universitas Sumatera Utara.
- Diouf, M., et al. (2012) 'Prevalence of *Necrotizing Ulcerative Gingivitis* and associated factors in Koranic boarding schools in Senegal', *Community Dental Health*, 29, pp. 184–187.
- Edgar, N.R., et al. (2017) 'Recurrent aphthous stomatitis: a review', *J. Clin. Aesthet. Derm.* , 10, pp. 26–36.
- Farida, I. and Yuniarni, D. (2015) 'Cara Pembelajaran Anak *Down syndrome* Di Kelas B1 TK Luar Biasa C Dharma Asih', *Jurnal Pendidikan Dan Pembelajaran Khatulistiwa*, 4(5).
- Ferrari, M. and Stagi, S. (2021) 'Autoimmunity and Genetic Syndrome: A Focus on *Down syndrome*', *Genes*, 12, pp. 2–5.
- Finlayson, C.M., et al. (2015) *Lahan Basah dan Kesehatan Manusia*. Inggris Raya: Springer.
- Finlayson, C.M., et al. (2015) *Lahan Basah dan Kesehatan Manusia*. Inggris Raya: Springer.
- Francomano, C. A., Cutting, G. R., McCormick, M. K., Chu, M. L., Timpl, R., Hong, H. K. et al. (1991) 'The COL6A1 and COL6A2 genes exist as a gene cluster and detect highly informative DNA polymorphisms in the telomeric region of human chromosome 21q', *Human Genetics*, 87, pp. 162–166.
- Gandhi, R. P. and Klein, U. (2014) 'Autism Spectrum Disorders: An Update on *Oral health Management*', *Journal of Evidence-Based Dental Practice*, 14, pp. 115–126.



- ot, A. C., Bartram, U., Oosthoek, P. W., Bartelings, M. M., Poelmann, R. E. et al. (2003) 'Collagen Type VI Expression in Human Fetal Development and in Human Fetuses with Trisomy 21', *Record*, 275A, pp. 1109–1116. doi: 10.1002/ar.a.10126.
- amliel, A., Wessells, R. J. et al. (2011) 'Over expression of COL6A2 cooperatively generates congenital heart defects', *Genetics*, 7(11), e1002344.

- Hasbullah, S., et al. (2021) 'Profil lesi jaringan lunak rongga mulut anak stunting kategori pendek dan sangat pendek', **Jurnal Kedokteran Gigi Universitas Padjadjaran**, 33(2), pp. 159–166.
- Hong, C., et al. (2019) 'World Workshop on Oral Medicine VII: Relative frequency of oral mucosal lesions in children, a scoping review', **Oral Dis.**, 25, pp. 193–203.
- Kemenkes RI (2019) **Down syndrome**. InfoDATIN Kemenkes RI, pp. 1–10.
- Kotsanos, N., et al. (2015) **Pediatric Dentistry**. Thessaloniki: Fylatos Publishing.
- Kresnawati, Imelda, J.D. (2020) 'Perlindungan sosial bagi anak usia dini pada keluarga yang rentan sosial ekonomi', **Jurnal Socio Informa**, 6(3), p. 224.
- Mansoor, D. et al. (2018) '*Oral health* challenges facing Dubai children with Autism Spectrum Disorder at home and in accessing *oral health care*', **European Journal of Paediatric Dentistry**, 19(2), pp. 127–133.
- Marina, S. (2013) 'Relationship Among Oral habits, Orofacial Function and *Oral Health Related Quality of Life* In children', **Brazilian Oral Research**, 27(3), pp. 272–278.
- Mehrotra, R., et al. (2010) 'Prevalensi lesi jaringan lunak mulut di Vidisha', **Catatan Penelitian BMC**, 2, p. 23.
- Mueller, J. A. (2001) 'Eating disorders: identification and intervention', **Journal of Contemporary Dental Practice**, 2, pp. 98.
- Mujica, V., et al. (2008) 'Prevalensi lesi jaringan lunak mulut pada populasi Venezuela tua', **Med Oral Patol Oral Cir Bucal**, 13(5), pp. 270–274.
- Natah, S., et al. (2004) 'Recurrent aphthous ulcers today: a review of the growing knowledge', **Int. J. Oral Maxillofac. Surg.**, 33, pp. 221–234.
- Natania, T.O., et al. (2021) 'Pemeliharaan Kesehatan Gigi dan Mulut Penyandang *Down syndrome* ditinjau dari Peran Orang Tua', **JKGM**, 3(2), pp. 48–49.
- Novanita, A. (2018) 'Pola asuh orang tua pada anak penyandang *Down syndrome* (studi kasus pada peserta didik SLB negeri jember, kabupaten jember)'. Skripsi, Universitas Jember.
- Noviana, L., et al. (2018) 'Kualitas hidup pasien dengan inflamasi mukosa mulut (Stomatitis Aftosa Rekuren) di RSGM FKG Unpad', **JKG Unpad**, 30(1), pp. 58–63.
- Novrianda, D. and Arif, Y. (2017) 'Mukositis Oral dan Kualitas Hidup Spesifik-Mukositis Oral pada Anak Kanker yang Menjalani Kemoterapi', **Jurnal Keperawatan**, 13(1), pp. 50–59.
- Oczko, M. et al. (2022) 'Prevalence and Characteristic of Oral Mucosa Lesions', **Journal of Oral Health**, 14(11), pp. 1000–1005.
- 'Dental caries and preventive strategies', **World Journal of Oral Health**, 4(4), pp. 20–24.
- Anil, S. and Vijayan, P. (2021) '*Angular Cheilitis* – An overview of the etiology, diagnosis, and management', **International Journal of Dentistry and Oral Science (IJDOS)**, 8(2), pp. 100–105.



- Pellegrini, F. et al. (2012) 'Down syndrome, Autoimmunity and T Regulatory Cells', *The Journal of Translational Immunology*, 169, pp. 238–243.
- Pratamawari, Hadid. (2019) 'Hubungan self-rated *oral health* terhadap indeks kunjungan rutin pemeriksaan kesehatan gigi dan mulut ke dokter gigi', *Odonto Dental Journal*, 6.
- Rastogi, S., et al. (2015) 'Prevalensi lesi jaringan lunak mulut dan penilaian medis pasien rawat jalan geriatri di India Utara', *Jurnal Akademi Kedokteran Mulut dan Radiologi India*, 27(3), pp. 382–386.
- Rianti, N. A. (2016) 'Hubungan Karies Gigi Terhadap Kualitas Hidup yang Terkait dengan Kesehatan Gigi dan Mulut Pada Remaja Usia 12-14 Tahun di SMP Negeri 2 Jumantono Kabupaten Karanganyar'. Skripsi, Universitas Muhammadiyah Surakarta.
- Russo, L. et al. (2008) 'Oral Manifestation of Eating Disorders: A Critical Review', *The Authors Journal Compilation*, 14, pp. 480–483.
- Septian, R. R. (2020) 'Interaksi Sosial Anak *Down syndrome* Dengan Lingkungan Keluarga Dan Masyarakat (Studi Kasus Anak *Down syndrome* Di Seluruh Sekolah Luar Biasa Kota Tasikmalaya)', *Jurnal Penelitian Pendidikan Khusus*, 8(2), pp. 6–13.
- Shulman, J.D. (2005) 'Prevalence of oral mucosal lesions in children and youths in the USA', *Int. J. Paediatr. Dent.*, 15, pp. 89–97.
- Sierwald, I., et al. (2016) 'The German 19-item version of the Child *Oral health* Impact Profile: translation and psychometric properties', *Clin Oral Investig*, 20(2), pp. 301–313.
- Soewondo, W. (2019) 'Pendidikan kesehatan gigi untuk penyandang *Down syndrome*', *J Pengabdian Kpd Masy*, 4(3), pp. 55–58.
- Subramaniam, P. and Gupta, M. (2011) '*Oral health* Status of Autistic Children in India', *Journal of Clinical Pediatric Dentistry*, 36(1), pp. 43–48.
- Sunnati, Hakim, F. R. and Nurlita, F. (2011) 'Hubungan antara teknik menyikat gigi dengan resesi gingiva', *Dental Journal*, 8(2), pp. 332–399.
- Touyz, L. Z. (1997) 'Oral scurvy and periodontal disease', *Journal of the Canadian Dental Association*, 63, pp. 837–845.
- Tri Utami, D., Putri Nuraini, and Raihana, R. (2023) 'Program Pijat Bayi Dan Anak Di Desa Kuala Gading Indragiri Hulu', *Jurnal Pengabdian Masyarakat Indonesia*, 3(2), pp. 241–247. doi: 10.52436/1.jpmi.963.
- Villanueva, M., et al. (2016) 'Impact of oral mucosa lesion on the quality of life related to *oral health*: an etiopathogenic study', *Med Oral Patol Oral Cir Bucal*, 21(2), p. 183.
- Wahyuni, S., et al. (2017) 'Pengalaman karies, kadar haemoglobin, berat badan dan tekanan darah pada anak dengan lesi mukosa oral', *ODONTO Dental Journal*, 2(2), p. 79.
- Wang, Y. K., Haendelt, M. A., Hubert, R., Chen, X. N., Lyons, G., and Berglund, J. R. (1998) 'DSCAM: A novel member of the sialin superfamily maps in a *Down syndrome* region and is involved in the development of the nervous system', *Human Molecular Genetics*, 7, pp. 227–237.



Yulhan, O.A. and Thristy, I. (2021) 'Kualitas hidup anak dengan *Down syndrome* di Yayasan POTADS (Persatuan Orang Tua Anak dengan *Down syndrome*) Jawa Barat', *Jurnal Ilmiah Kohesi*, 5(3), pp. 44–45.

LAMPIRAN



Optimized using
trial version
www.balesio.com

Lampiran 1 : Surat Izin Penelitian



KEMENTERIAN PENDIDIKAN, KEBUDAYAAN,
RISET, DAN TEKNOLOGI
UNIVERSITAS HASANUDDIN
FAKULTAS KEDOKTERAN GIGI

Jalan Perintis Kemerdekaan Km. 10, Makassar 90245
Telepon (0411) 586012, Faximile (0411) 584641
Laman www.unhas.ac.id Email fdhu@unhas.ac.id

Nomor : 00924/UN4.13/PT.01.04/2024

12 Februari 2024

Hal : Izin Penelitian

Yth.

1. Kepala Sekolah SLB YPAC Makassar
2. Kepala Sekolah SLB-C YPPLB Makassar

di -

Tempat

Dengan hormat kami sampaikan bahwa sehubungan dengan kewajiban penyelesaian tugas akhir (Skripsi) mahasiswa **Program Studi Pendidikan Dokter Gigi (S1)** Fakultas Kedokteran Gigi Universitas Hasanuddin, maka mahasiswa kami bermaksud akan melakukan penelitian.

Sehubungan dengan hal tersebut, mohon kiranya dapat diberikan **izin penelitian** kepada mahasiswa di bawah ini:

Nama / NIM : **Tsabita Mardhatillah / J011211115**
Waktu Penelitian : Februari s.d. Maret 2024
Tempat Penelitian : SLB YPAC Makassar dan SLB-C YPPLB Makassar
Pembimbing : Nurhaedah H. Ghalib B., drg., Sp.KGA.
Judul Penelitian : Pengaruh Lesi Oral terhadap Kualitas Hidup Anak *Down Syndrome* di Kota Makassar

Demikian permohonan kami, atas perhatian dan kerja sama yang baik diucapkan terima kasih.

a.n. Dekan,
Wakil Dekan Bidang Akademik dan Kemahasiswaan



Acing Habibie Mude, drg., Ph.D., Sp.Pro., Subsp. OGST(K).
NIP 198102072008121002

Tembusan:

1. Dekan FKG Unhas;
2. Kepala Bagian Tata Usaha FKG Unhas.





KEMENTERIAN PENDIDIKAN, KEBUDAYAAN,
RISET, DAN TEKNOLOGI
UNIVERSITAS HASANUDDIN
FAKULTAS KEDOKTERAN GIGI

Jalan Perintis Kemerdekaan Km. 10, Makassar 90245
Telepon (0411) 586012, Faximile (0411) 584641
Laman www.unhas.ac.id Email fdhu@unhas.ac.id

Nomor : 00924/UN4.13/PT.01.04/2024

12 Februari 2024

Hal : **Izin Penelitian**

Yth.

1. Kepala Sekolah SLB YPAC Makassar
2. Kepala Sekolah SLB-C YPPLB Makassar

di -

Tempat

Dengan hormat kami sampaikan bahwa sehubungan dengan kewajiban penyelesaian tugas akhir (Skripsi) mahasiswa **Program Studi Pendidikan Dokter Gigi (S1)** Fakultas Kedokteran Gigi Universitas Hasanuddin, maka mahasiswa kami bermaksud akan melakukan penelitian.

Sehubungan dengan hal tersebut, mohon kiranya dapat diberikan **izin penelitian** kepada mahasiswa di bawah ini:

Nama / NIM : **Tsabita Mardhatillah / J011211115**
Waktu Penelitian : Februari s.d. Maret 2024
Tempat Penelitian : SLB YPAC Makassar dan SLB-C YPPLB Makassar
Pembimbing : Nurhaedah H. Ghalib B., drg., Sp.KGA.
Judul Penelitian : Pengaruh Lesi Oral terhadap Kualitas Hidup Anak *Down Syndrome* di Kota Makassar

Demikian permohonan kami, atas perhatian dan kerja sama yang baik diucapkan terima kasih.

a.n. Dekan,
Wakil Dekan Bidang Akademik dan Kemahasiswaan



Acing Habibie Mude, drg., Ph.D., Sp.Pro., Subsp.OGST(K).
NIP 198102072008121002.

Tembusan:

1. Dekan FKG Unhas;
2. Kepala Bagian Tata Usaha FKG Unhas.



Lampiran 2 : Surat Persetujuan Rekomendasi Etik

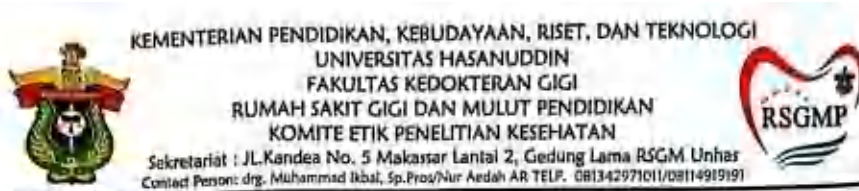

REKOMENDASI PERSETUJUAN ETIK

Nomor: 0002/PL.09/KEPK FKG-RSGM UNHAS/2024

Tanggal: 08 Januari 2024

Dengan ini menyatakan bahwa protokol dan dokumen yang berhubungan dengan protokol berikut ini telah mendapatkan persetujuan etik:

No. Protokol	UH 17121012	No Protokol Sponsor	
Peneliti Utama	Tsabita Mardatillah	Sponsor	Pribadi
Judul Peneliti	Pengaruh Lesi Oral terhadap Kualitas Hidup Anak Down Syndrome di Kota Makassar		
No. Versi Protokol	1	Tanggal Versi	03 Januari 2024
No. Versi Protokol		Tanggal Versi	
Tempat Penelitian	SLB Negeri 1 Makassar, SLB Negeri 2 Makassar, SLB : Reskiani Mangga Tiga, SLB Arnadya Makassar, SLB Hudaya Hasyim, SLB Katolik Rajawali.		
Dokumen Lain			
Jenis Review	<input checked="" type="checkbox"/> Exempted <input type="checkbox"/> Expedited <input type="checkbox"/> Fullboard	Masa Berlaku 08 Januari 2024-29 Januari 2025	Frekuensi Review Lanjutan
Ketua Komisi Etik Penelitian	Nama: Dr. drg. Marhanah, M.Kes	Tanda Tangan 	Tanggal 08 Januari 2024
Sekretaris Komisi Etik Penelitian	Nama: drg. Muhammad Iqbal, Sp.Pro	Tanda Tangan 	Tanggal 08 Januari 2024

Kewajiban peneliti utama:

- Menyerahkan Amandemen Protokol untuk persetujuan sebelum diimplementasikan
- erahkan laporan SAE ke Komisi Etik dalam 24 Jam dan dilengkapi dalam 7 hari
- ipoe SUSAR dalam 72 jam setelah peneliti utama menerima laporan.
- erahkan laporan kemajuan (*progress report*) setiap 6 bulan untuk penelitian
- tinggi dan setiap setahun untuk penelitian resiko rendah.
- erahkan laporan akhir setelah penelitian berakhir.
- erahkan penyimpangan dari protokol yang disetujui (*protocol*
- tion/violation*)
- undisi semua aturan yang berlaku.



Lampiran 3. Pertanyaan Wawancara

1. Berapa lama durasi paparan lesi?
2. Apakah ada penyakit sistemik yang diderita? Jika ada, jenis apa?
3. Bagaimana kebiasaan makannya seperti zat gizi dan frekuensi?
4. Bagaimana kebiasaan dentalnya seperti frekuensi menyikat gigi serta keterlibatan pengasuh dalam merawat gigi?
5. Bagaimana frekuensi mengunjungi dokter gigi?



Lampiran 4. Hasil pemeriksaan dan jawaban kuisioner

No.resp	Usia	JK	Lesi oral	Jenis LO	PS	Jenis PS
1	18 thn	P	iya	MRG,AC	ada	KJ
2	11 thn	L	tdk		tdk	
3	16 thn	L	iya	AC	tdk	
4	6 thn	P	iya	NUG	tdk	
5	9 thn	L	iya	NUG	ada	S, SA
6	8 thn	P	iya	AC	tdk	
7	8 thn	P	iya	AC	ada	S, SA
8	21 thn	P	iya	FT,AC	ada	SA
9	9 thn	L	tdk		tdk	
10	8 thn	P	iya	NUG	ada	A
11	9 thn	L	iya	NUG,AU	tdk	
12	10 thn	L	iya	AU	ada	KJ,K
13	11 thn	P	iya	FT	ada	K
14	14 thn	P	iya	GT	ada	K
15	12 thn	L	iya	FT	tdk	
16	15 thn	P	tdk		tdk	
17	15 thn	P	iya	AC	ada	KJ, K
18	16 thn	L	tdk		tdk	
19	12 thn	P	iya	MRG	ada	KJ
20	16 thn	L	tdk		tdk	
21	16 thn	P	iya	AC,GT	tdk	
22	9 thn	L	iya	M,AC	tdk	
23	15 thn	L	iya	GT,AC	ada	A
24	10 thn	L	iya	AC	tdk	
25	13 thn	L	iya	MRG	tdk	
26	9 thn	P	iya	FT	ada	KJ
27	12 thn	P	iya	FT	tdk	
28	12 thn	L	iya	NUG	tdk	
29	17 thn	L	iya	AU	ada	KJ
30	16 thn	L	tdk		ada	A
31	16 thn	P	tdk		tdk	
32	10 thn	L	iya	M	tdk	
33	10 thn	P	iya	NUG	ada	KJ
34	17 thn	L	tdk		tdk	
35	14 thn	L	iya	FT,M	tdk	
			iya	AC	tdk	
			iya	M	ada	A
			tdk		tdk	
			iya	FT	ada	KJ
			iya	M	ada	KJ
			iya	GT	tdk	

MRG: Median
RhomboidGlossitis
AC: Angular Cheilitis
NUG: Necrotizing
Ulcerative Gingivitis
FT: Fissured Tongue
M: Makroglosia
GT: Geographic Tongue
KJ: Kelainan Jantung
S: Stunting
SA: Sleep Apnea
K: Kejang
A: Autoimun



No.resp	Jawaban kuisisioner																		
	P1	P2	P3	P4	P5	P6	P7	P8	P9	P10	P11	P12	P13	P14	P15	P16	P17	P18	P19
1	3	2	1	4	3	4	4	4	3	4	4	4	4	4	3	1	4	2	3
2	4	3	2	2	2	3	4	4	3	4	4	4	4	4	4	4	2	3	0
3	2	1	0	4	4	3	4	3	0	4	0	4	3	1	4	0	3	4	1
4	3	3	2	4	3	1	2	4	0	0	0	2	1	3	0	2	3	0	2
5	4	1	4	3	2	2	4	4	2	2	1	4	4	3	4	4	4	4	3
6	3	4	2	4	3	1	2	4	0	0	0	2	1	4	0	2	4	0	4
7	3	1	0	4	4	3	3	3	4	4	4	4	1	1	2	0	2	4	1
8	2	4	4	4	4	1	2	0	1	4	2	4	2	1	3	4	2	2	3
9	4	4	3	4	4	4	4	2	4	4	4	4	4	0	3	2	2	4	4
10	3	1	2	0	4	1	4	4	4	3	0	4	4	0	3	0	0	2	2
11	3	1	0	4	4	3	3	3	4	4	4	4	1	1	2	0	2	4	1
12	2	1	0	4	4	3	4	3	0	4	0	4	3	1	4	0	3	4	1
13	2	4	4	4	4	1	4	0	1	4	3	4	2	3	2	4	1	2	4
14	2	3	4	4	4	1	2	0	1	4	2	4	2	1	3	4	2	2	3
15	1	1	1	4	2	1	1	0	4	4	4	4	1	2	2	4	2	4	0
16	4	4	3	4	4	4	4	0	4	4	3	4	4	0	4	4	4	4	4
17	4	3	4	4	4	1	2	0	1	4	2	4	2	1	3	4	3	3	3
18	2	4	4	4	4	4	4	3	4	4	4	4	4	0	4	4	4	4	3
19	4	3	4	4	4	1	2	3	1	4	2	4	2	1	3	4	3	3	3
20	4	4	3	4	4	4	4	2	4	4	4	4	4	0	3	2	2	4	4
21	2	3	4	3	4	1	2	0	1	4	2	4	2	1	3	4	2	2	3
22	2	2	3	4	2	3	4	3	0	2	3	2	1	2	3	0	4	3	2
23	3	1	2	3	2	3	4	3	0	2	2	2	1	2	3	0	4	3	2
24	2	4	2	4	3	1	2	3	0	3	4	4	2	3	4	4	1	4	1
25	1	0	3	2	2	3	4	2	3	3	3	4	4	3	4	0	3	4	4
26	4	2	4	4	3	4	4	0	4	4	4	3	4	0	4	4	3	4	4
27	4	3	1	3	3	4	2	4	0	2	0	3	1	1	3	3	1	3	2
28	0	1	2	4	2	3	4	3	0	2	2	2	1	2	3	0	4	3	2
29	2	3	1	1	1	2	4	1	2	2	2	3	3	2	3	2	3	4	2
30	4	4	4	4	4	4	4	3	4	4	4	4	4	3	4	2	0	3	3
31	2	4	4	4	4	4	4	3	4	4	4	4	4	0	4	4	4	4	3
32	3	2	2	4	4	1	2	3	0	1	4	4	2	3	3	4	1	4	1
33	2	1	1	1	1	2	2	1	2	2	2	3	4	2	2	2	2	4	2
34	4	1	4	4	2	4	4	4	4	4	4	4	3	4	4	0	2	4	2
35	3	3	2	3	2	3	2	4	0	2	0	3	2	1	3	2	1	3	1
36	1	0	1	2	2	4	4	0	3	4	3	4	4	4	4	0	1	4	4
37	1	3	1	2	1	2	4	1	2	3	2	3	4	2	3	1	2	4	2
38				4	4	4	4	3	4	4	4	4	4	0	4	4	4	4	2
39				3	2	2	4	3	1	2	3	2	2	2	4	0	3	3	2
40				4	4	3	3	3	4	4	4	4	1	1	2	0	2	4	3
41				4	4	1	4	0	1	2	3	4	2	3	2	4	1	4	4



Lampiran 6. Hasil analisis SPSS

MODEL SUMMARY

Model	R	R Square	Adjusted R Square	Std. Error of the Estimate
1	0,780 ^a	0,608	0,576	0,273

a. Predictors: (Constant), *Socio-emotional*, *Oral health*, *Fungsional*

ANOVA

Model		Sum of squares	Df	Mean Square	F	Sig.
1	Regression	4,268	3	1,423	19,101	<0,001 ^b
	Residual	2,756	37	0,074		
	Total	7,024	40			

a. Dependent Variable: Kualitas Hidup

b. Predictors: (Constant), *Socio-emotional*, *Oral health*, *Fungsional*

Coefficients^a

Model		Unstandardized Coefficient		Standardized Coefficient	T	Sig.
		B	Std. Error	Beta		
1	(Constant)	2,502	0,263		9,509	<0,001
	<i>Oral health</i>	-0,032	0,012	-0,306	-2,724	0,010
	<i>Fungsional</i>	-0,040	0,016	-0,322	-2,509	0,017
	<i>Socio-emotional</i>	-0,032	0,009	-0,416	-3,498	0,001

a. Dependent Variable: Kualitas Hidup



Lampiran 7 : Dokumentasi Penelitian

- SLB C YPPLB



- SLB 1



- SLB 2



- SLB ARNADYA



- SLB HUDAYA HASYIM

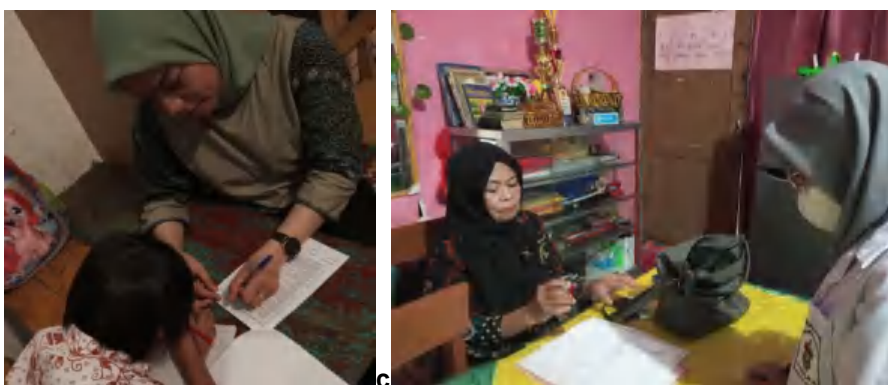

- SLB RAJAWALI



- SLB RESKIANI MANGGA TIGA



- SLB YPAC



- Hasil
 - Fissured Tongue



○ **Angular Cheilitis**



○ **Necrotizing Ulcerative Gingivitis**

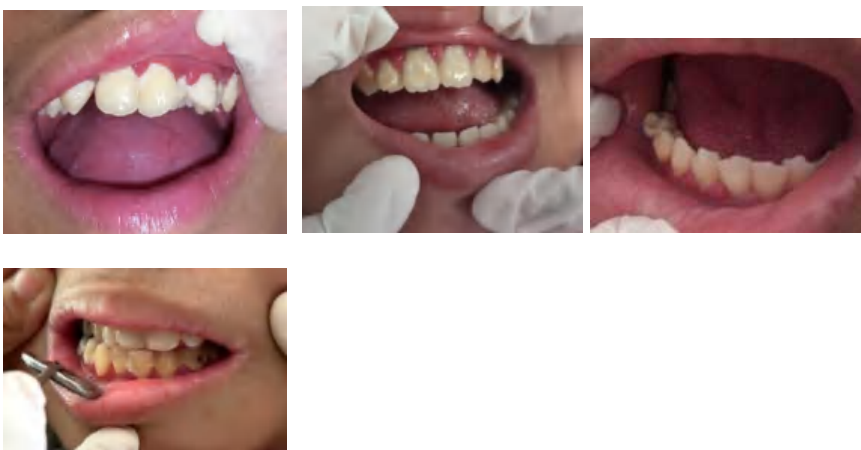

○ **Makroglosia**

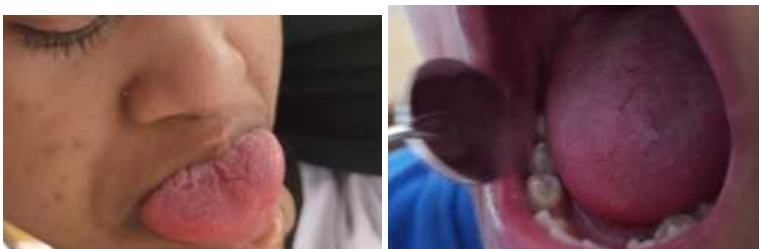

○ **Aphthous Ulcer**



Lampiran 8: Kartu Kontrol



KEMENTERIAN PENDIDIKAN, KEBUDAYAAN, RISET DAN TEKNOLOGI
 UNIVERSITAS HASANUDDIN
 FAKULTAS KEDOKTERAN GIGI
 BAGIAN ILMU KEDOKTERAN GIGI ANAK
 Jl. Perintis Kemerdekaan Km. 10, Makassar 90245
 Telepon (0411)-586200, Fax (0411)-584641
 Webstite: dent.unhas.ac.id, Email: fdhu@unhas.ac.id

KARTU KONTROL SKRIPSI

Nama : Tsabita Mardhatillah
 NIM : J011211115
 Dosen Pembimbing : drg. Nurhaedah H. Galib, Sp.KGA
 Judul : Pengaruh Lesi oral terhadap kualitas hidup anak dengan Down syndrome di SLB Kota Makassar

No.	Hari/Tanggal	Materi Konsultasi	Paraf	
			Pembimbing	Mahasiswa
1.	Kamis, 5 oktober 2023	Perkenalan dengan dosen pembimbing		
2.	Rabu, 18 oktober 2023	Mengajukan judul skripsi		
3.	Rabu, 25 oktober 2023	ACC dan Pembahasan judul skripsi		
4.	Jumat, 10 November 2023	Pembahasan bab 1 dan Metode Penelitian		



Makassar,
 Pembimbing

drg. Nurhaedah H. Galib, Sp.KGA



Lampiran 9 : Daftar Riwayat Hidup***CURRICULUM VITAE*****A. Data Pribadi**

1. Nama : Tsabita Mardhatillah
2. Tempat, tanggal lahir : Makassar, 5 September 2003
3. Alamat : Jl. Dewi Sartika V, Kota Palu, Sulawesi Tengah.
4. Kewarganegaraan : Warga Negara Indonesia

B. Riwayat Pendidikan

1. TK Islam Anak Bangsa Palu
2. SD Inpres Bertingkat Melayu 1 Makassar
3. SMP Bina Insan Mandiri Nganjuk
4. SMA Al-Azhar Mandiri Palu

C. Pekerjaan dan Riwayat Pekerjaan

- Jenis Pekerjaan : Mahasiswa
- NIP atau Identitas lain (NIK) : 7271034509030001
- Pangkat/Jabatan : Mahasiswa S1 Fakultas Kedokteran Gigi Universitas Hasanuddin

D. Karya Ilmiah yang telah dipublikasikan

-

E. Makalah pada seminar/Konferensi Ilmiah Nasional dan Internasional

-

