

DAFTAR PUSTAKA

- Agnes DKK. 2016. Hubungan Peran Kelurga Dengan Kepatuhan Berobat Pasien Hipertensi di Desa Batu Kecamatan Likupang Selatan Kabupaten Minahasa Timur. Fakultas Kedokteran. Universitas Samratulangi. *E-Journal Keperawatan Volume 3 no. 3.* 60: 40-42.
- Agrina & Utami, S. 2011. *Gambaran Pelaksanaan Tugas Kesehatan Keluarga yang Memiliki Lansia Dengan Penyakit Hipertensi*, (Online), (<http://download.portalgaruda.org/article.php?article=186747&al=6447&title=Gambaran%20Pelaksanaan%20Tugas%20Kesehatan%20eluarga%20Yang%20Memiliki%20Lansia%20Dengan%20Penyakit%20Hipertensi>, diakses 17 Juli 2019).
- Agus & Susanto. 2019. *Hubungan Peran Keluarga Dengan Manajemen Hipertensi Pada Lansia di Dusun Nyampuran dan Karang Wetan Wilayah Kerja Puskesmas Sumowono Kabupaten Semarang*, (Online), (<http://repository2.unw.ac.id/26/>, diakses 21 Desember 2020).
- Anisa. 2014. *Faktor yang Berhubungan Dengan Kepatuhan Berobat Hipertensi Pada Lansia di Puskesmas Patingalloang Kota Makassar*, (Online), (http://repository.unhas.ac.id/bitstream/handle/123456789/9370/A.%20Fitria%20Nur%20Annisa_K11110020.pdf?sequence=1, diakses 17 juli 2019).
- BBC News Indonesia. 2018. *Deretan Bencana Alam Mematikan yang Menerjang Indonesia Sepanjang 2018*, (Online), (<https://www.bbc.com/inonesia/majalah-46691586>, diakses 29 Juli 2019).
- Brunner & Suddarth. 2002. *Buku Ajar Keperawatan Medikal Bedah*. Edisi 8. Jakarta: EGC.
- Chandra Hadi Prasetya, 2015. Efektifitas Pendidikan Kesehatan Terhadap Peningkatan Pengetahuan Keluarga Tentang Hipertensi: *Mutiara Medika Jurnal Kedokteran dan Kesehatan*, (Online), E-ISSN: 26 14-0101 ISSN:14118033. (<https://journal.umy.ac.id/index.php/mm/article/view/2496>, diakses 21 Desember 2020).
- Depkes RI. 2010. *Faktor Resiko Hipertensi*, (Online), (<http://www.depkes.go.id/article/print/810/hipertensi-penyebab-kematian-nomortiga.html>, diakses 18 Juli 2019).
- Depkes RI. 2013. *Sistem Kesehatan Nasional*, (Online), (<http://www.itjen.depkes.go.id/berita/read/45/95/SISTEMKESEHATANNASIONALSKNPERPRES-NO.-72-TAHUN-2012>, diakses 19 Juli 2019).

- Depkes RI. 2018. *Update Data Bencana Sulawesi Tengah*, (Online), (<http://www.depkes.go.id/resources/download/infoterkini/Gempa%20Ssunami%20Sulteng/Update%20Data%20Bencana%20Sulawesi%20Tengah-31%20okt%202018.pdf>, diakses 8 Juli 2019).
- Dewi, P. 2010. *Hipertensi dan Komplikasi*. Jakarta: EGC.
- Dinas Kesehatan Provinsi Sulawesi Selatan. 2011. *Profil Kesehatan RI 2010*. Makassar.
- Dion & Betan. 2013. *Asuhan Keperawatan Keluarga Konsep dan Praktik*. Yogyakarta: Nuha Medika.
- Edi. 2012. *Pelaksanaan Tugas Kesehatan Keluarga Pada Suku Karo*, (Online), (<http://repository.usu.ac.id/bitstream/handle/123456789/19897Aappendix.pdf;jsessionid=2197BF06AAD29929A7B0D09B19070F15?sequence=1>, diakses 2 Juli 2019).
- Faktul, S. 2009. *Tekanan Darah Tinggi*. Jakarta: EGC.
- Fatmah. 2010. *Gizi Usia Lanjut*. Jakarta: Erlangga.
- Githa, W. Tugas Keluarga dan Perilaku Pencegahan Komplikasi Hipertensi Pada Lansia, (Online), (<http://id.wikipedia.org/wiki/DaftarNegaraMenurut-Angka-HarapanHidupK1111002.html>, diakses 25 Juli 2019).
- Gray, Huon dkk. 2012. *Lecture Notes Kardiologi Edisi keempat*. Jakarta: Penerbit Erlangga.
- Hartono, Bambang. 2011. *Hipertensi The Silent Killer*. Jakarta: EGC.
- IABI. 2016. BNPB Bentuk Ikatan Ahli Kebencanaan Indonesia, (Online), (<http://www.iabi-indonesia.org/?p=745>, diakses 28 Juli 2019).
- Ilmu Geografi. 2018. Proses Terjadinya Gempa Bumi Berdasarkan Jenisnya, (Online), (<https://ilmugeografi.com/fenomenaalam/prosesterjadinyagempa-bumi>, diakses 29 Juli 2019).
- Indonesia Invements. 2018. Bencana Alam di Indonesia, (Online), (<https://www.indonesia-investments.com/id/bisnis/risiko/bencanaalam/item243?>, diakses 29 Juli 2019).
- Jhonson & Leny. 2010. *Keperawatan Keluarga Plus Contoh Askep Keluarga*. Yogyakarta: Nuha Medika.

- JNC7. 2003. Treatment of High Blood Pressure Hypertension, (Online), (http://www.nhlbi.nih.gov/cgi-bin/search?q=hipertensi&site=NHLBI_Public&client=Drupal_frontend&proxystylesheet=Drupal_frontend&output=xml_no_dtd&getfields=description.keywords&oe=ISO-8859-1&ie=ISO-8859-1, diakses 19 Juli 2019).
- Kompas. 2013. *Penderita Hipertensi Terus Meningkat*, (Online), (<http://health.kompas.com/read/2013/04/05/1404008/Penderita.Hipertensi.Terus.Meningkat.html>, diakses 18 Juli 2019).
- Kurniawan, 2016. *Inisiasi Sekolah Aman Bencana*. Bogor: BNPB.
- Muwarni. 2014. *Keperawatan Keluarga dan Aplikasinya*. Yogyakarta: Fitramaya.
- Notoadmodjo. 2010. *Metodologi Penelitian Kesehatan*. Jakarta: EGC
- Padila. 2012. *Buku Ajar Keperawatan Keluarga, di Lengkapi Aplikasi Kasus Askep Keluarga Terapi Herbal dan Terapi Modalitas*. Yogyakarta: Nuha Medika
- Pradono, Julianto. 2010. *Faktor - Faktor yang Mempengaruhi Terjadinya Hipertensi di Daerah Perkotaan, Pusat Teknologi Intervensi Kesehatan Masyarakat, Balitbangkes*, (Online), (http://www.litbang.depkes.go.id/sites/download/materi_pertemuan/launch_riskedas/Riskedas%20Launching%20Kabadan.pdf, diakses 23 Juli 2019).
- Purwanto, 2010. *Hubungan Dukungan Keluarga Dengan Perilaku Lanjut Usia Hipertensi Dalam Mengontrol Kesehatannya*, (Online), (<http://core.ac.uk/download/pdf/12150641.pdf>, diakses 19 Juli 2019).
- Rezky, 2017. *Stres dan Hipertensi*. Yogyakarta: Dianlika Printika.
- Ruspawan, M, D. 2011. *Tugas Keluarga Dengan Frekuensi Tidak Terkontrol Tekanan Darah Pada Hipertensi*. Poltekkes Denpasar: Salemba Medika.
- Setiadi. 2007. *Konsep dan Penulisan Riset Keperawatan*. Yogyakarta: Graha Ilmu.
- Suprajitno.2012. *Asuhan Keperawatan Keluarga*. Jakarta: EGC.
- Suwardar. 2011. *Pengetahuan Keluarga Tentang Hipertensi dan Penerapan Tugas Keluarga Pada Anggota Keluarga yang Mengalami Hipertensi*, (Online), (<https://www.google.co.id/url?sa=t&rct=j&q=&esrc=&source=web&cd=6&cad=rja&uact=8&ved=0CDwQFjAFahUKEwjThe6G>

s7IAhVEj44KHVOOCHClw&url=http%3A%2F%2Fdigilib.esaunggul.ac.id, diakses 19 Juli 2019).

- Syamsuriati, 2013. *Hubungan Tugas Keluarga Pada Anggota Keluarga hipertensi Dengan Kekambuhan Hipertensi di Posyandu Wijaya Kusuma Bambanglipuro Bantul Yogyakarta*, (Online), (<http://repository.unjaya.ac.id/892/>, diakses 20 Desember 2020).
- Udjianti, W. J. (2010). *Keperawatan Kardiovaskular*. Jakarta: Salemba Medika.
- Utami. 2009. *Solusi Sehat Mengatasi Hipertensi*. Jakarta Selatan: Agromedia.
- UU No. 10. 1992. *Kesehatan Dalam Keluarga*, (Online), (http://hukum.unsrat.ac.id/uu/uu_10_1992.html, diakses 29 Juli 2019).
- WHO. 2002. *International Society of Hypertension Guidelines for the Management of Hypertension*, (Online), (http://journals.www.com/jhypertension/Abstract/2003/11000/2003WorldHealthOrganizationWHOInternational_2.aspx, diakses 23 Juli 2019).
- Wikipedia. 2018. *Gempa Bumi dan Tsunami Sulawesi 2018*, (Online), (<https://id.wikipedia.org/wiki/GempabumidantsunamiSulawesi2018>, diakses 29 Juli 2019).
- Yahya, A. F. 2010. *Menaklukkan Pembunuh No. 1 Mencegah dan Mengatasi Penyakit Jantung Koroner Secara Tepat dan Cepat*. Bandung: Qanita.

ALUR PENELITIAN

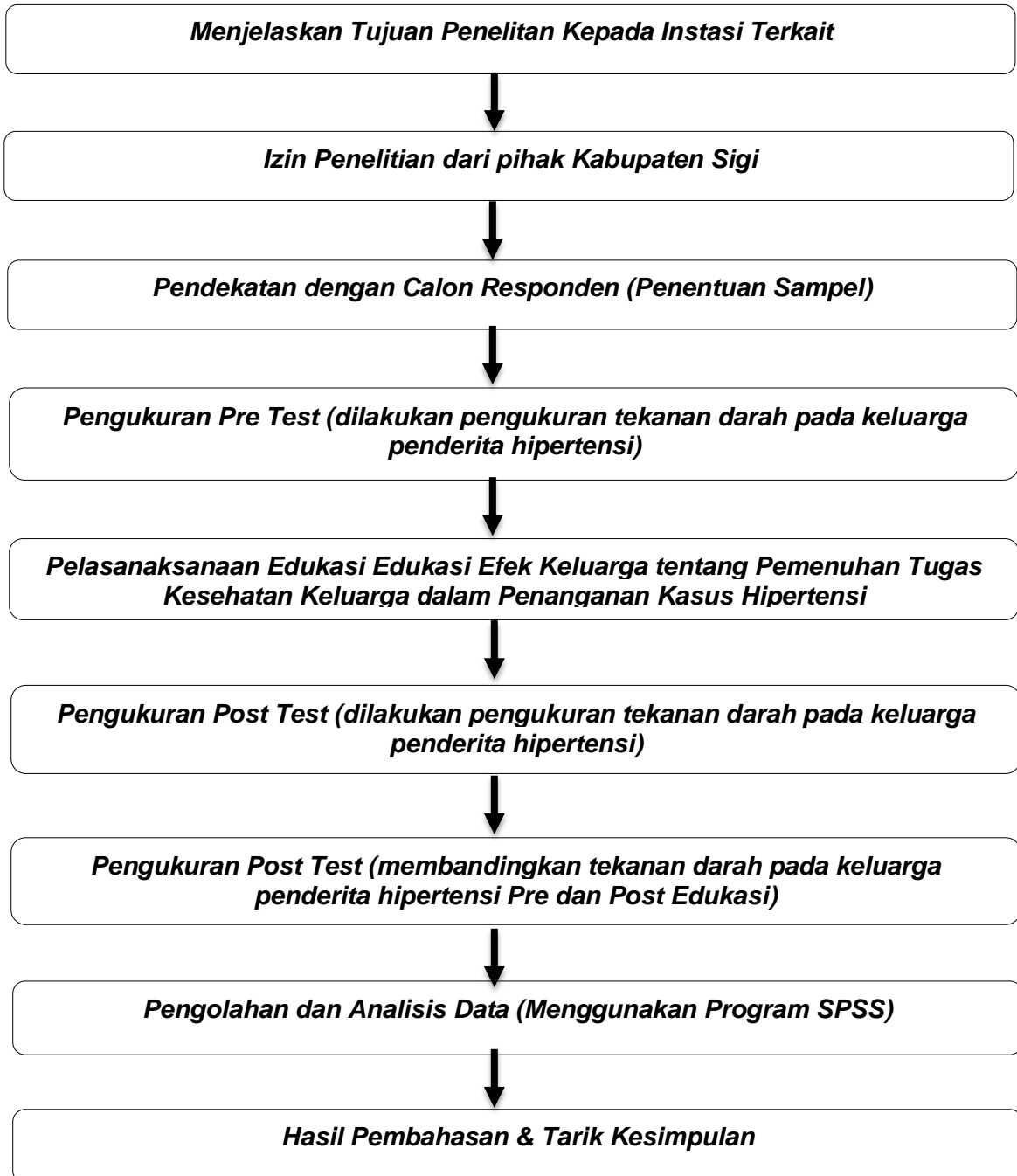



**KEMENTERIAN RISET, TEKNOLOGI, DAN PENDIDIKAN TINGGI
UNIVERSITAS HASANUDDIN**

JL. PERINTIS KEMERDEKAAN KM.10, MAKASSAR, 90245. TELP: (0411) 585036
FAX: (0411) 586200 (6 SALURAN) 584002 FAX: (0411) 585188

**SURAT KEPUTUSAN
DEKAN SEKOLAH PASCASARJANA UNIVERSITAS HASANUDDIN**

Nomor: 4714 /UN4.20/HK.4/2019

tentang

**PENGANGKATAN KOMISI PENASEHAT TESIS BAGI MAHASISWA
PROGRAM MAGISTER PROGRAM STUDI ILMU BIOMEDIK / EMERGENCY AND DISASTER MANAGEMENT
A.N. ABDUL QASIM SALAWALI NOMOR POKOK: P062181004
SEKOLAH PASCASARJANA UNIVERSITAS HASANUDDIN**

DEKAN SEKOLAH PASCASARJANA UNIVERSITAS HASANUDDIN

- Membaca : Surat Usulan Ketua Program Studi Ilmu Biomedik / Emergency and Disaster Management Nomor: 625/UN4.20.5/DA.04.08/2019 tanggal 05 Agustus 2019 Perihal Usulan Komisi Penasehat dan Rencana Judul Tesis bagi Sdr. **ABDUL QASIM SALAWALI** Nomor Pokok: **P062181004**.
- Menimbang : a. Bahwa dalam rangka pelaksanaan Bimbingan Tesis bagi Sdr. **ABDUL QASIM SALAWALI** Nomor Pokok: **P062181004**, mahasiswa Program Magister Program Studi Ilmu Biomedik / Emergency and Disaster Management pada Sekolah Pascasarjana Unhas, dipandang perlu mengangkat Ketua Komisi Penasehat dan Anggota Komisi Penasehat Tesis.
b. Bahwa untuk memenuhi maksud butir (a) di atas maka perlu menerbitkan Surat Keputusan.
- Mengingat : 1. Undang-Undang Nomor 20 Tahun 2003, tentang Sistem Pendidikan Nasional; (Lembaran Negara Tahun 2003 No.78)
2. Undang-Undang Nomor 12 Tahun 2012, tentang Pendidikan Tinggi (Lembaran Negara Tahun 2012 No. 158)
3. Peraturan Pemerintah RI No. 23 Tahun 1956, tentang Pendirian Universitas Hasanuddin (LN 1956 No. 39)
4. Peraturan Pemerintah RI No. 4 Tahun 2014, tentang Penyelenggaraan Pendidikan Tinggi, Perubahan dari Peraturan Pemerintah Nomor 66 Tahun 2010, tentang Perubahan atas Peraturan Pemerintah Nomor 17 Tahun 2010, tentang Pengelolaan dan Penyelenggaraan Pendidikan.
5. Peraturan Pemerintah Nomor 53 Tahun 2015 Tanggal 22 Juli 2015 tentang Statuta Unhas PTN-BH
6. Keputusan Menteri Pendidikan dan Kebudayaan RI No. 98/MPK.A4/KP/2014 Tanggal 26 Maret 2014 tentang Pengangkatan Rektor Universitas Hasanuddin Periode 2014-2018
7. Peraturan Rektor Universitas Hasanuddin Nomor: 5441/UN4/OT.04/2016 Tanggal 1 Februari 2016 tentang Organisasi dan Tata Kerja Pengelola Universitas Hasanuddin
8. Peraturan Rektor Unhas No. 2784/UNH4.1/KEP/2018 Tanggal 16 Juli 2018 tentang Penyelenggaraan Program Magister (S2) Universitas Hasanuddin.

MEMUTUSKAN

- Menetapkan :
PERTAMA : Mengangkat Ketua dan Anggota Komisi Penasehat Tesis bagi Sdr. **ABDUL QASIM SALAWALI** Nomor Pokok: **P062181004**, Program Studi Ilmu Biomedik / Emergency and Disaster Management pada Sekolah Pascasarjana Unhas dengan susunan sebagai berikut:
1. Dr. dr. Andi Mardiah Tahir, Sp.OG.(K) (Ketua)
2. Dr. dr. Marhaen Hardjo, M.Biomed.,Ph.D. (Anggota)
- KEDUA : Segala biaya yang dikeluarkan sehubungan dengan keputusan ini dibebankan pada dana yang tersedia di Sekolah Pascasarjana Unhas.
- KETIGA : Surat Keputusan ini berlaku terhitung mulai tanggal ditetapkan sampai dengan selesainya masa studi yang bersangkutan, dengan ketentuan apabila di kemudian hari ternyata terdapat kekeliruan dan kesalahan di dalamnya akan diubah dan diperbaiki sebagaimana mestinya.

Ditetapkan di: Makassar
Pada Tanggal: 05 Agustus 2019

Dekan,

Prof. Dr. Ir. Jamaluddin Jompa, M.Sc.
NIP. 196703081990031001



Tembusan Kepada Yth.:

1. Para Wakil Dekan SPs-UNHAS
2. Ketua Program Studi Ilmu Biomedik SPs-UNHAS
3. Sdr. **ABDUL QASIM SALAWALI**
4. Pertiinggal



SURAT KEPUTUSAN
DEKAN SEKOLAH PASCASARJANA UNIVERSITAS HASANUDDIN
Nomor: 5060 /UN4.20/HK.04/2019

tentang

**PENGANGKATAN PANITIA PENILAI SEMINAR USUL, HASIL, DAN UJIAN AKHIR MAGISTER
PROGRAM MAGISTER PROGRAM STUDI ILMU BIOMEDIK / EMERGENCY AND DISASTER MANAGEMENT
A.N. ABDUL QASIM SALAWALI NOMOR POKOK: P062181004
SEKOLAH PASCASARJANA UNIVERSITAS HASANUDDIN**

DEKAN SEKOLAH PASCASARJANA UNIVERSITAS HASANUDDIN

- Membaca : Surat Usulan Ketua Program Studi Ilmu Biomedik / Emergency and Disaster Management Nomor: 650/UN4.20.5/DA.04.08/2019 tanggal 15 Agustus 2019 tentang Usulan Panitia Penilai Seminar Usul, Hasil dan Ujian Akhir Magister bagi Sdr. **ABDUL QASIM SALAWALI** Nomor Pokok: **P062181004**.
- Menimbang : a. Bahwa dalam rangka pelaksanaan Seminar Usul, Hasil dan Ujian Akhir Magister bagi Sdr. **ABDUL QASIM SALAWALI** Nomor Pokok: **P062181004**, mahasiswa Program Magister Program Studi Ilmu Biomedik / Emergency and Disaster Management pada Sekolah Pascasarjana Unhas, dipandang perlu mengangkat Panitia Penilai.
b. Bahwa untuk memenuhi maksud butir (a) di atas maka perlu menerbitkan Surat Keputusan.
- Mengingat : 1. Undang-Undang Nomor 20 Tahun 2003, tentang Sistem Pendidikan Nasional; (Lembaran Negara Tahun 2003 No.78)
2. Undang-Undang Nomor 12 Tahun 2012, tentang Pendidikan Tinggi (Lembaran Negara Tahun 2012 No. 158)
3. Peraturan Pemerintah RI No. 23 Tahun 1956, tentang Pendirian Universitas Hasanuddin (LN 1956 No. 39)
4. Peraturan Pemerintah RI No. 4 Tahun 2014, tentang Penyelenggaraan Pendidikan Tinggi, Perubahan dari Peraturan Pemerintah Nomor 66 Tahun 2010, tentang Perubahan atas Peraturan Pemerintah Nomor 17 Tahun 2010, tentang Pengelolaan dan Penyelenggaraan Pendidikan.
5. Peraturan Pemerintah Nomor 53 Tahun 2015 Tanggal 22 Juli 2015 tentang Statuta Unhas PTN-BH
6. Keputusan Menteri Pendidikan dan Kebudayaan RI No. 98/MPK.A4/KP/2014 Tanggal 26 Maret 2014 tentang Pengangkatan Rektor Universitas Hasanuddin Periode 2014-2018
7. Peraturan Rektor Universitas Hasanuddin Nomor: 5441/UN4/OT.04/2016 Tanggal 1 Februari 2016 tentang Organisasi dan Tata Kerja Pengelola Universitas Hasanuddin
8. Peraturan Rektor Unhas No. 2784/UNH4.1/KEP/2018 Tanggal 16 Juli 2018 tentang Penyelenggaraan Program Magister (S2) Universitas Hasanuddin.

MEMUTUSKAN

- Menetapkan :
PERTAMA : Mengangkat Panitia Penilai Seminar Usul, Hasil, dan Ujian Akhir Magister bagi Sdr. **ABDUL QASIM SALAWALI** Nomor Pokok: **P062181004**, Program Studi Ilmu Biomedik / Emergency and Disaster Management pada Sekolah Pascasarjana Unhas dengan susunan sebagai berikut:
- | | |
|---|------------|
| 1. Dr. dr. Andi Mardiah Tahir, Sp.OG.(K) | Ketua |
| 2. Dr. dr. Marhaen Hardjo, M.Biomed.,Ph.D. | Sekretaris |
| 3. Prof. dr. Veni Hadju, M.Sc.,Ph.D. | Anggota |
| 4. Prof. Dr. Ridwan, SKM, M. Kes, M.Sc.PH | Anggota |
| 5. dr. Syafruddin Gaus, Ph.D.,Sp.An.,KMN-KNA | Anggota |
- KEDUA : Segala biaya yang dikeluarkan sehubungan dengan keputusan ini dibebankan pada dana yang tersedia di Sekolah Pascasarjana Unhas.
- KETIGA : Surat Keputusan ini berlaku terhitung mulai tanggal ditetapkan sampai dengan selesainya masa studi yang bersangkutan, dengan ketentuan apabila di kemudian hari ternyata terdapat kekeliruan dan kesalahan di dalamnya akan diubah dan diperbaiki sebagaimana mestinya.

Ditetapkan di: Makassar
Pada Tanggal: 15 Agustus 2019

Dekan



Prof. Dr. Ir. Jamaluddin Jompa, M.Sc.
195703081990031001

Tembusan Kepada Yth.:

1. Para Wakil Dekan SPs-UNHAS
2. Ketua Program Studi Ilmu Biomedik SPs-UNHAS
3. Sdr. **ABDUL QASIM SALAWALI**
4. Pertinggal

SURAT IZIN PERMOHONAN MENJADI RESPONDEN

Kepada Yth
Bapak/Ibu Calon Responden
Di Tempat
Dengan Hormat,

Saya yang bertanda tangan dibawah ini adalah mahasiswa Program Pascasarjana Jurusan Ilmu Biomedik, Konsentrasi Emergency and Disaster Management Universitas Hasanuddin Makassar.

Nama : ABDUL QASIM SALAWALI
NIM : P062181004

Akan mengadakan penelitian dengan judul: **“Efek Edukasi Keluarga Terhadap Pemenuhan Tugas Kesehatan Keluarga Dalam Penanganan Kasus Hipertensi Pasca Bencana Gempa Bumi di Kabupaten Sigi”**

Penelitian ini tidak akan menimbulkan kerugian bagi bapak/ibu sebagai responden, kerahasiaan semua informasi yang diberikan akan dijaga dan hanya digunakan untuk kepentingan penelitian. Jika bapak/ibu tidak bersedia menjadi responden dan terjadi hal-hal yang merugikan maka bapak/ibu diperbolehkan mengundurkan diri untuk tidak berpartisipasi dalam penelitian ini.

Apabila bapak/ ibu menyetujui, maka saya mohon kesediaan untuk menandatangani lembar persetujuan dan menjawab pertanyaan-pertanyaan yang saya sertakan pada surat ini.

Atas perhatian dan kesediaan bapak/ibu sebagai responden saya ucapkan teriam kasih.

Makassar, Desember 2018
Peneliti,

(ABDUL QASIM SALAWALI)

PERSETUJUAN MENJADI RESPONDEN

Setelah membaca dan memahami isi penjelasan pada lembar pertama saya bersedia turut berpartisipasi sebagai responden dalam penelitian yang akan dilakukan oleh **ABDUL QASIM SALAWALI**, mahasiswa **Pascasarjana Jurusan Ilmu Biomedik Universitas Hasanuddin** dengan judul : **“Efek Edukasi Keluarga Terhadap Pemenuhan Tugas Kesehatan Keluarga Dalam Penanganan Kasus Hipertensi Pasca Bencana Gempa Bumi di Kabupaten Sigi”**

Saya memahami bahwa penelitian ini tidak akan berakibat negatif bagi saya dan keluarga saya. Oleh karena itu saya bersedia menjadi responden dalam penelitian ini.

Sigi, Januari 2019

Responden

(.....)

LEMBAR KUESIONER PENELITIAN

“Efek Edukasi Keluarga Terhadap Pemenuhan Tugas Kesehatan Keluarga Dalam Penanganan Kasus Hipertensi Pasca Bencana Gempa Bumi di Kabupaten Sigi”

No. Responden

Isilah dengan tanda silang (√) pada kotak yang telah disediakan sesuai dengan pertanyaan berikut :

A. Data Demografi Responden

1. Umur : Tahun
2. Jenis Kelamin : Laki-laki Perempuan
3. Tingkat Pendidikan : SD SMP
 SMU Lain-lain
 Perguruan Tinggi
4. Pekerjaan : Pegawai Negeri
 Pegawai Swasta
 Wiraswasta
 Ibu Rumah Tangga
5. Peran Dalam Keluarga : Ayah
 Ibu
 Anak

B. Kuesioner Pemenuhan Tugas Kesehatan Keluarga di Wilayah Puskesmas Tinggede, Kabupaten Sigi, Provinsi Sulawesi Tengah.

Petunjuk Isian

Bacalah setiap pertanyaan dengan seksama, berikan pendapat saudara dengan memberi tanda check (√) pada tempat kosong yang tersedia yang mewakili jawaban saudara, kejujuran saudara dalam memberikan pendapat akan membantu dalam evaluasi.

NO.	Pertanyaan Yang Berkaitan Dengan Tugas Keluarga	Ya	Tidak	Kode
	MENGENAL MASALAH KESEHATAN KELUARGA			
1.	Keluarga mengerti tentang sehat dan sakit			
2.	Keluarga mengetahui perubahan yang terjadi jika timbul keluhan penyakit pada salah satu anggota keluarga yang sakit			
3.	keluarga mengetahui penyebab dari perubahan yang terjadi pada anggota keluarga yang sakit			
4.	Keluarga menanyakan keluhan yang dirasakan anggota keluarga yang sakit			
5.	Keluarga dapat membedakan kondisi sehat, sakit setiap anggota keluarga			
6.	Keluarga beranggapan bahwa seseorang yang sakit tidak dapat melakukan aktifitas			
	MEMUTUSKAN TINDAKAN KESEHATAN YANG TEPAT BAGI KELUARGA			
7.	Kepala keluarga berperan penting dalam mengambil keputusan untuk mengatasi masalah kesehatan			
8.	Keluarga menanyakan pendapat dari orang lain untuk menentukan tindakan kesehatan yang tepat			
9.	Sebelum mengambil keputusan yang tepat keluarga memberikan perawatan sederhana di rumah			
10.	Keputusan keluarga dalam			

	menangatasi masalah kesehatan adalah Puskesmas atau Rumah Sakit			
11.	Keputusan yang diambil menurut keluarga dapat mengatasi masalah kesehatan			
	MERAWAT KELUARGA YANG MENGALAMI GANGGUAN KESEHATAN			
12.	Keluarga membantu anggota keluarga yang sakit dalam memenuhi kebutuhannya sehari-hari, seperti mandi, makan, minum obat dll			
13.	Keluarga melanjutkan pengobatan di rumah sesuai dengan petunjuk dokter, perawat atau petugas kesehatan lainnya			
14.	Keluarga lebih mengutamakan pengobatan medis dibandingkan pengobatan tradisional			
15.	Keluarga memperhatikan perkembangan kesehatan anggota keluarga yang sakit			
16.	Keluarga memberi perhatian yang lebih kepada anggota keluarga yang sakit			
17.	Keluarga memberi perawatan yang sederhana kepada anggota keluarga yang sakit, seperti menyuruh minum air putih yang banyak, mengompres jika terjadi demam, dll			
	MEMODIFIKASI LINGKUNGAN KELUARGA			
18.	Keluarga mampu menyediakan keperluan sehari-hari setiap anggota keluarga, seperti perlengkapan mandi, makan, ataupun perlengkapan merawat diri			
19.	Keluarga menyediakan waktu untuk membersihkan rumah dan lingkungan rumah setiap hari			
20.	Keluarga membuat jadwal khusus untuk membersihkan seluruh bagian			

	rumah			
21.	Keluarga melaksanakan jadwal kebersihan yang telah dibuat secara bersama-sama (bergotong-royong)			
22.	Keluarga ikut serta dalam membersihkan lingkungan sekitar rumah			
23.	Keluarga menyediakan waktu untuk berbincang-bincang dengan anggota keluarga untuk mengetahui kondisi dan perkembangan dari setiap anggota keluarga			
	MEMANFAATKAN FASILITAS PELAYANAN KESEHATAN			
24.	Keluarga percaya kepada petugas kesehatan yang ada di Puskesmas, atau Rumah Sakit			
25.	Keluarga dapat menjangkau Puskesmas atau Rumah Sakit			
26.	Keluarga memanfaatkan Puskesmas atau Rumah Sakit dengan kebutuhan			
27.	Keluarga mendukung program kesehatan yang diselenggarakan oleh petugas kesehatan (misalnya: Imunisasi, KB, Foging, Penyuluhan Kesehatan, dll)			
28.	Keluarga merasa puas terhadap pelayanan kesehatan tersebut			

Sumber: Edi, Rahmad (2012)

LEMBAR WAWANCARA

PEDOMAN WAWANCARA MENDALAM (IN-DEPTH INTERVIEW)

Judul penelitian : Efek Edukasi Keluarga Terhadap Pemenuhan Tugas Kesehatan Keluarga Dalam Penanganan Kasus Hipertensi Pasca Bencana Gempa Bumi di Kabupaten Sigi

Tempat Wawancara :

Hari/Tanggal :

Pewawancara : Abdul Qasim Salawali

Saya tertarik untuk belajar dan mendapatkan hasil efek edukasi keluarga terhadap pemenuhan tugas kesehatan keluarga dalam penanganan kasus hipertensi pasca bencana gempa bumi di Kabupaten Sigi. Saya sangat menghargai bila Bapak/Ibu berkenan menceritakan tentang pelaksanaan tugas kesehatan keluarga dalam penanganan kasus hipertensi yang telah dilakukan.

1. Bagaimana Bapak/Ibu mengenal masalah kesehatan pada keluarga?
Jawab :
.....
.....
.....
.....
2. Bagaimana Bapak/Ibu memutuskan tindakan kesehatan yang tepat dalam menangani keluarga yang menderita hipertensi?
Jawab :
.....
.....
.....

3. Bagaimana Bapak/Ibu merawat anggota keluarga yang mengalami hipertensi?

Jawab :.....
.....
.....
.....
.....

4. Apakah ada penataan khusus dilingkungan Bapak/Ibu dalam merawat keluarga yang mengalami hipertensi?

Jawab :.....
.....
.....
.....
.....

5. Apakah Bapak/Ibu mengantar anggota keluarga yang mengalami hipertensi ke pelayanan kesehatan ?

Jawab :.....
.....
.....
.....
.....

LEAFLET TUGAS KESEHATAN KELUARGA PADA HIPERTENSI



KENALI 5 TUGAS KESEHATAN KELUARGA



Mengenal Masalah Kesehatan Keluarga



Memutuskan Tindakan yang Tepat



Merawat Anggota Keluarga yang Sakit



Memodifikasi Lingkungan



Memanfaatkan Pelayanan Kesehatan

Sumber: Suprajitno, 2012



5 TUGAS KESEHATAN KELUARGA PADA PENDERITA HIPERTENSI

1. Mengenal Masalah Kesehatan Keluarga Tentang Hipertensi. Waspadai Jika Keluarga:

- Sakit kepala
- Sulit tidur
- Telinga berdenging
- Leher tegang
- Mudah lelah
- Mata berkunang-kunang

2. Memutuskan Tindakan yang Tepat Bagi Keluarga yang Menderita Hipertensi

- Memastikan anggota keluarga yang sakit membutuhkan pelayanan kesehatan
- Diskusi dengan keluarga dalam mengambil tindakan

3. Merawat Keluarga yang Mengalami Gangguan Kesehatan

- Bantu keluarga memenuhi kebutuhannya
- Perbanyak mengonsumsi buah dan sayur
- Olahraga ringan yang teratur
- Istirahat yang teratur
- Minum air putih

4. Modifikasi Lingkungan Keluarga

- Ciptakan lingkungan rumah yang bersih
- Pastikan pencahayaan ruangan cukup
- Dekatkan kebutuhan anggota keluarga yang sakit
- Ciptakan tempat tidur yang mudah dijangkau oleh anggota keluarga yang sakit
- Gunakan alas kaki yang nyaman dan tidak licin

5. Memanfaatkan Pelayanan Kesehatan

- Berikan informasi tentang anggota keluarga yang sakit
- Konsultasi tentang anggota keluarga yang sakit
- Panggil tenaga kesehatan ke rumah anda

Sumber: Suprajitno, 2012

Frekuensi Table

UMUR

		Frequency	Percent	Valid Percent	Cumulative Percent
Valid	17	3	10.0	10.0	10.0
	18	5	16.7	16.7	26.7
	19	2	6.7	6.7	33.3
	20	1	3.3	3.3	36.7
	21	1	3.3	3.3	40.0
	23	2	6.7	6.7	46.7
	25	1	3.3	3.3	50.0
	26	1	3.3	3.3	53.3
	27	1	3.3	3.3	56.7
	28	1	3.3	3.3	60.0
	32	1	3.3	3.3	63.3
	33	1	3.3	3.3	66.7
	36	2	6.7	6.7	73.3
	39	1	3.3	3.3	76.7
	40	1	3.3	3.3	80.0
	41	1	3.3	3.3	83.3
	42	1	3.3	3.3	86.7
	48	1	3.3	3.3	90.0
	50	1	3.3	3.3	93.3
	52	1	3.3	3.3	96.7
	74	1	3.3	3.3	100.0
	Total	30	100.0	100.0	

JENIS KELAMIN

		Frequency	Percent	Valid Percent	Cumulative Percent
Valid	L	6	20.0	20.0	20.0
	P	24	80.0	80.0	100.0
	Total	30	100.0	100.0	

TINGKAT PENDIDIKAN

		Frequency	Percent	Valid Percent	Cumulative Percent
Valid	PT	19	63.3	63.3	63.3
	SD	1	3.3	3.3	66.7
	SMA	9	30.0	30.0	96.7
	SMP	1	3.3	3.3	100.0
	Total	30	100.0	100.0	

PEKERJAAN

		Frequency	Percent	Valid Percent	Cumulative Percent
Valid	IRT	1	3.3	3.3	3.3
	WIRASWASTA	21	70.0	70.0	73.3
	PEGAWAI NEGERI	8	26.7	26.7	100.0
	Total	30	100.0	100.0	

PERAN DALAM KELUARGA

		Frequency	Percent	Valid Percent	Cumulative Percent
Valid	IBU	8	26.7	26.7	26.7
	AYAH	2	6.7	6.7	33.3
	ANAK	20	66.7	66.7	100.0
	Total	30	100.0	100.0	

T-Test**Paired Samples Statistics**

		Mean	N	Std. Deviation	Std. Error Mean
Pair 1	PRE SISTOL	164,17	30	14,269	2,605
	POST SISTOL	146,67	30	20,734	3,785
Pair 2	PRE DIASTOL	100,17	30	8,355	1,525
	POST DIASTOL	96,67	30	7,805	1,425

Paired Samples Correlations

		N	Correlation	Sig.
Pair 1	PRE SISTOL & POST SISTOL	30	-,150	,430
Pair 2	PRE DIASTOL & POST DIASTOL	30	,458	,011

EXAMINE VARIABLES=PRESI POSTSI PREDI POSTDI

/PLOT BOXPLOT STEMLEAF NPLOT

/COMPARE GROUPS

/STATISTICS DESCRIPTIVES

/CINTERVAL 95

Paired Samples Test

		Paired Differences					t	df	Sig. (2-tailed)
		Mean	Std. Deviation	Std. Error Mean	95% Confidence Interval of the Difference				
					Lower	Upper			
Pair 1	PRE SISTOL - POST SISTOL	17,500	26,870	4,906	7,467	27,533	3,567	29	,001
Pair 2	PRE DIASTOL - POST DIASTOL	3,500	8,423	1,538	,355	6,645	2,276	29	,030

➔ NPar Tests

[DataSet1] F:\Input MQ.sav

McNemar Test

Crosstabs

MENGENAL MASALAH KESEHATAN_PRE & MENGENAL MASALAH KESEHATAN_POST

MENGENAL MASALAH KESEHATAN_PRE	MENGENAL MASALAH KESEHATAN_POST	
	Baik jika ?3	Kurang Jika <3
Baik jika ? 3	13	0
Kurang Jika <3	16	1

MENGAMBIL KEPUTUSAN_PRE & MENGAMBIL KEPUTUSAN_POST

MENGAMBIL KEPUTUSAN_PRE	MENGAMBIL KEPUTUSAN_POST	
	Baik jika ?3	Kurang Jika <3
Baik jika ?3	0	0
Kurang Jika <3	27	3

MERAWAT ANGGOTA KELUARGA_PRE & MERAWAT ANGGOTA KELUARGA_POST

MERAWAT ANGGOTA KELUARGA_PRE	MERAWAT ANGGOTA KELUARGA_POST	
	Baik jika ?3	Kurang Jika <3
Baik jika ?3	12	1
Kurang Jika <3	17	0

MEMODIVIKASI LINGKUNGAN_PRE & MEMODIVIKASI LINGKUNGAN_POST

MEMODIVIKASI LINGKUNGAN_PRE	MEMODIVIKASI LINGKUNGAN_POST	
	Baik jika ?3	Kurang Jika <3
Baik jika ?3	13	0
Kurang jika <3	17	0

MEMANFAATKAN LAYANAN KESHATAN_PRE & MEMANFAATKAN LAYANAN KESEHATAN_POST

MEMANFAATKAN LAYANAN KESHATAN_PRE	MEMANFAATKAN LAYANAN KESEHATAN_POST	
	Baik jika ?3	Kurang Jika <3
Baik jika ?3	8	0
Kurang jika <3	20	2

Test Statistics^a

	MENGENAL MASALAH KESEHATAN_PRE & MENGENAL MASALAH KESEHATAN_POST	MENGAMBIL KEPUTUSAN_PRE & MENGAMBIL KEPUTUSAN_POST	MERAWAT ANGGOTA KELUARGA_PRE & MERAWAT ANGGOTA KELUARGA_POST	MEMODIVIKASI LINGKUNGAN_PRE & MEMODIVIKASI LINGKUNGAN_POST	MEMANFAATKAN LAYANAN KESHATAN_PRE & MEMANFAATKAN LAYANAN KESEHATAN_POST
N	30	30	30	30	30
Chi-Square ^c		25.037			
Asymp. Sig.		.000			
Exact Sig. (2-tailed)	.000 ^b		.000 ^b	.000 ^b	.000 ^b

a. McNemar Test

b. Binomial distribution used.

c. Continuity Corrected



KEMENTRIAN PENDIDIKAN, KEBUDAYAAN,
RISET, DAN TEKNOLOGI
UNIVERSITAS HASANUDDIN
SEKOLAH PASCASARJANA

Sekretariat lantai 3 Jl. Perintis Kemerdekaan KM. 10 Makassar, 90245

SURAT KETERANGAN JURNAL

Yang bertanda tangan di bawah ini menerangkan bahwa:

Nama : Abdul Qasim Salawali

NIM : P062181004

Program Studi : Biomedik

Judul Jurnal : The effect of family education on the fulfillment of family health tasks
in handling case of hypertension post earthquake in Sigi regency

Naskah tersebut telah terakses online pada **International Journal of Health & Medical Sciences (IJHMS) (ISSN: 2632-9433)** dan akan di terbitkan pada **Vol 4 No 1 2021** yang terindex **Thompson Reuters** dan mempunyai **Impact factor** -

Makassar, 23 June 2021
a.n Dekan,
Wakil Dekan Bidang Akademik
dan Publikasi Ilmiah

Prof. Dr. Ing. Herman Parung, M.Eng
NIP. 196207291987031001

Setelah ditandatangani, Silahkan digandakan/Fotocopy



